大同報

本報創刊西歷一九一三年
發行人 王希哲
編輯人 劉錫庚
印刷人 賀澤民
社址 新京東六馬路
電話（日本）編輯部四七二四 營業部二〇九六 印刷工場四七二五
報費 一份國幣五分 一個月國幣壹元 郵費在外
廣告價 一行（五號字十三字）一月壹元 特別地位加倍 長期另議

我國關稅率不久即將改正

源田稅務司長談話

自第一次接收全滿海關已滿一年，財政部源田稅務司長談話如左，

自接收大連海關已經過一年矣，今回想其當時，誠有種種之感慨無量也，常時，爲滿洲國財政之確定，延而確立滿洲國而緊張之者尚未作如斯之想也，然自今思之，誠爲大事業也，起初包含大連海關之全滿海關之接收，亦未想依照計畫以進展也，然上天加庇祐，在接收前後中國側所採之政策錯誤，致惹起全海關員之反感，海關員四百五十名中，不足百五十名，爲正義之滿洲國起而憤然團結各稅關均未停辦一日之事務，秩序整然，從事活動，故照預定在敏速中完全接收之矣，對於關員諸君努力，誠有不能以言語感謝之者也，全海關之接收以後在去年九月十五日，日本之承認滿洲國同時，全然與中國之關係斷絕，隨同滿洲國建設事業之進展，圓價暴落等又爲一助也，稅關收入，占歲入之半現在已着着見到稅關事務之進展也，然此亦由接收之時，以至現在，均爲全關員之問題，即小包課稅之取締問題、各種鑑定技術之養成、貿易之促進施設保稅制度之實行、各種關稅法規之整備、並現行關稅率之改正是也，而關稅改正以滿洲國經濟狀態爲原則，預定實行改正，改正率之實行當在七月中旬也云云，

新疆變亂之眞相

金樹仁被回民驅逐 金氏出走不知去向

新疆省政府，最近忽發生極大變亂，省政府主席金樹仁被回民驅逐出境風潮劇烈，形勢嚴重，報章雖曾紀載，爲遠方之人，對於其中眞相有未明瞭，茲從各方調査所得確實消息，錄以如次，想讀者亦所樂聞也，

新疆省共有回民一千二百萬居天山南路之東南西三面，天山北路則回蒙漢雜處，自金樹仁蒞任後，回民即慘遭其壓迫，殺戮暴虐，無所不用其極，試約略言其一二端

緣哈密縣回民向有王公封號金樹仁到省後，即無端加以廢止，除軟禁王公父子於迪化外，并擅加該縣糧稅，勒令改繳省府，丈量王公封地按人口分配，餘地盡撥與其隨來之親友，回民有反對者輒割耳斷舌，切指刖足以示威，甚至死尸懸諸城市街衢以爲恐嚇，前年金氏又調阿克蘇道尹朱鳳樓爲駐防該縣之長官，假議和之名，聚回民領袖於一處，并擬圍而殺之，於是回民大忿，始忍無可忍，起而反抗，孰料金氏竟招收俄兵，藉資鎮壓，而白俄以有機可圖，即向金氏要求，一，俄兵待遇，須較省軍爲優，二，事變平後不得解雇，三，軍官須用白俄等條約，金氏均一一允諾，中俄斷交後所有華方前派駐俄境五處領事，新疆省並未撤回，金氏即利用機會暗派親信，將金子運俄轉津，致省內紙幣充斥，民生凋敝，不特此也，金氏復於是年擅與蘇俄締結通商密約，其內容爲，一，開放圖魯阿提依烏什，森木乃爲通商口岸，自此新省門戶洞開，二，准俄商自由往來貿易，三，關稅特別待遇等項，其結果則使華方手工業失業，商人階級漸及銷滅，俄商藉此宣傳共產，回民不甘亡於蘇俄及金氏之壓迫，故迄至今日，全省一千二百萬回民，幾已無不反抗金氏，總之此次事件決非一般人所謂回漢衝突也現金樹仁已由迪化出走，不知去向，省會秩序，則由甫從俄境歸國之蘇炳文部鄭旅長維持，尚稱安謐，回民目的，祗反對金樹仁個人耳，

美金對英磅行市

═四元〇五分═

（紐約英亞社電）據倫敦消息、世界經濟會議財政委員會提議將美國金元對英國金磅行市穩定爲四元零五分、希望此提議、能獲得羅斯福總統之完全同意、

願學文會課例

每月一課其題登於大同報
限十五天交卷
錄取之卷第一名獎三十元第二名二十元第三名十五元次第人名登於報端
文字短長不拘但書法必須端整
報名領卷繳卷處新京南大街十八號
▲第一次課題見明日本報第五版▼

滿洲國之獨立地位 (十)

滿洲國代表卜郎遜雷氏 向國聯提出意見書之一

搜集證據作成案件以呈遞於聯盟法庭者與檢察廳之任務毫無區別，引用該團之報告及論斷，以爲最後判決，而不與被告者以辯護士之機會是之大悖人類公平之意義，破壞昔日所謂最初星院法制卽聯盟可廢矣，如聯盟有意且持公道何不試用沙羅門方法，茲試以例釋之，假設，中國力爭一孩，謂屬於彼，而是孩乃不認爲其血胤，且曰，中國乘其父母無力抵抗時，而誘拐之，奪其所承襲之富有財產，並鞭韃之，虐待之，凍餓之，有一慈愛養母，拯之出，與之衆給玩物以鼓勵之，且致之勸讀，中國旋又奪其所辛苦製造之出品，售爲金錢，盡納諸己之私囊，一而後自命爲至仁慈之母，佈告於全世界，噫，寧有是理耶，此孩已現在屆丁年，具有自衞之能力，欲要求法律所承認正式子嗣之權利，憑斯理論及公道，以脫離與母國之關係而自立，并向列席於聯盟總會之代表要求，爲自由民族之代表，

第四章 調査團調査眞相之困難

調査團及中國參與員，曾表示對於在滿洲國所受招待，頗感不快，此蓋未曾憶及當時滿洲國政府，曾正式拒絕中國參與員入境之事耳，該參與員，昔在滿洲曾握重要權勢，又爲壓迫滿洲民族者張學良之心腹，其來滿也，將以恫喝挑撥之手段，以擾亂滿洲之政局，而該團高貴委員長，堅持非偕該參與員及其隨員同行，不肯入滿洲國境，滿洲政府不願過拂其意，祇肯相當防備其陰謀活動，

滿洲國人民，今已宣言獨立矣，然此舉實一悽慘之悲劇，安能謂爲出於日本之出動，此非久居中國者，不能深表同情凡附和贊成獨立之舉者其性命皆感危險，不能自安尙有一種困難情況，即民衆投票法，不能適用，故調査團欲眞知眞確民意，非第困難，且不可能，昔中美洲共和國之選舉，美國以軍旅極力彈壓，卜始能監視登錄民意，即世界文明之國家，亦有數部份，雖用嚴密完備之投票法，亦無從確知其眞正民意之趨向，今不難舉一實例以示之，在最先進之民主政治下，須用賄賂强制壓迫等手段，并力武力干涉，始可表決民衆之聲明，試觀『蔚得福斯』報告書，敍述一九二一年，菲律濱民衆，表決獨立意向之困難狀態，可以知矣，其詞曰，

關於贊成迅速完全獨立之事在民衆方面尤其在菲律濱民衆方面，常有一種明顯避嫌態度，不敢公然表示意見，蓋恐以此而致喪失所有，或受損害，此戒懼心，洵出於眞情之流露，在事實上，其戒懼不爲無因，殊可謂不幸耳，

在滿洲之情形，亦復相同，人民之懼張氏政權復活，而累及其財產生命之心，實爲眞確，但現在已知暴虐當道不能有再起之望，對於未來之局面如何，可無須顧慮，乃自由露其眞意，其所表示之願望，悉已登載於致聯盟當局之文件，

第五章 聯盟之事業調査

國際協助中國之新建設，中國在軍閥統治下，其秕政及內戰，日陷中國於九幽地獄，迨至今日，其地位已至聯盟委任統治諸地方之程度調査團已明白認識此種狀況謂中國如欲解決滿洲紛爭，非有一强有力之中央政府不可，又謂欲達此目的，非藉國際協助努力於內部建設別無善策，該團報告書所提議之最終綱要，欲求中日紛爭，圓滿解決，有所遵循，其第一百三十一頁所述如下，

現時中國政局之不穩，既爲中日友好之障礙，並爲其他各國所關懷，因遠東和平之維持，爲國際間所關懷之事件，而上述條件又非待中國具有强力之中央政府時，不能充分履行故其圓滿解決之最終要件惟有依據孫中山博士之建議以暫時的國際合作，促進中國之內部建設中國政府應將其新醒之民族主義之一切要求，縱屬正當而且急切，置於此項國家內部有效的建設之最高重要之下，

粵省財政近況

▼年收達九千萬元
▼較去年增一千五百餘萬元
▼停止支付行政費一個月

（廣州通訊）粵省財政，因年來軍政各費支出浩繁，以致每月超出竟達二百餘萬元之鉅，而歷屆長財政者，亦莫不以借徵稅餉，預收錢糧，以支持此艱難之局，惟此種辦法，祗可應付於一時，若長此下去，粵省財政終必有破產之一日，現任財政廳長區芳浦，自去年五月間就職後，即決心將粵省國省兩庫各項稅收大加整理，各種稅捐已屆期滿者，一律公開招商投承，並一面將軍政各費極力撙節，以期收支適合，自經此整理後，已漸有起色計由去年五月起至十二月止每月由二百餘萬元之超出減至八十萬元，而收入方面，則月約增加六十餘萬元，此爲去年度上半年粵省財政收支之實況也，至廿一年度下半年即由廿二年一月至六月粵省財政收支狀況，更有長足之進步，昨據財政廳某科長對記者稱，在廿一年度下半年收支方面觀察，當可相低，但支出預算總數尙未彙核完竣，究竟本年度廿二年支出預算，有無增加，尙未可知，特廿二年度，國省兩庫全年收入，預算可達九千餘萬元，比較廿一年度共約增加一千五百餘萬元，其中用於軍費者年可五千萬元有奇，其餘則用爲教育建設行政費，倘無軍事行動，則建設費當可逐年增加，且廣東三年施政計劃，自由陳濟棠向西南政務會提出討論，議決交由省政府執行後，業經由省政府分別交由所屬各廳計劃辦理，惟三年計劃之施行，其最重要者厥爲經費之籌集，省政府着財政建設兩廳會同規劃，現經擬定預算計屬於建設者約五千萬元，屬於教育者約六百餘萬元，屬於財政者約三十餘萬元，統計共五千六百三十餘萬元此項經費，須由財政廳負責籌集，此外又以西南軍事當局，自決定出兵抗日剿共，業經編成第四獨立師一師，雙管齊下後，關於抗日一事協同十九路兩縱隊，並桂省準備在湘南郴州集中，關於剿共方面，亦經決定組織兩路軍，增調部隊入贛剿共，對於軍費以及臨時費，開拔費各項費用，預算支出甚鉅在此開桂兩省財政入不敷支之時，關於西南抗日剿共兩項費用，確實無法擔負，因此粵省方面不能不勉爲其難代爲籌劃，粵省一旦遽增大宗抗日剿共軍費之負擔，實已出乎預算之外，區芳浦昨以獨立四師急於出發，關於該師之開拔費與臨時行軍費不能片刻遲緩，特面諭金櫃股，除將收入之款完全支付抗日軍費及入贛剿匪軍費，以應急需外，其餘各行政費用之支出，一律停止一個月，俟財庫稍裕，即行繼續支付該股奉命後，故日來各行政機關之到廳領欵者，均婉詞推卻，或推延五日至十日，然一究其實際，則實因上項問題關係，一俟清發抗日軍費之後，始能支付各行政費云，

治瘧眞詮

信瘧疾爲邪病者現代殆少有其人矣因醫學原科學已切實證明瘧子病源係由蚊吭而致然而瘧菌雖能從生蚊啄而入人體但苟其人之血液强旺清潔足以消滅此菌則亦無能致病韋廉士醫生紅色補丸功能速生此種血液故有許多患瘧疾熱病之男女由服用此丸而復其健之愉快其中有劉耀先生即其一矣劉先生係駐湖南常德陸軍第十師特務務連附其來書云『鄙前患瘧疾數月肌瘦體虛眠食不安頭眩心跳肢冷神疲屢請中醫調治終難除根嗣因友介紹試服韋廉士醫生紅色補丸頗覺有効康不復發胃納漸增乃繼續服用精神體力俱有進步肌亦較前豐滿現又十分壯健腦力體氣都覺勝前足見斯丸功効之大用特書此爲同病者忠告焉』

韋廉士醫生紅色補丸統治血虧腦弱消化不良未老先衰痛瘋脚氣以及婦科各症乃是天下馳名補血健腦聖藥各藥房均有出售或向上海江西路四五一號韋廉士醫生藥局購備每瓶一元五角六瓶八元中國境內郵費不取

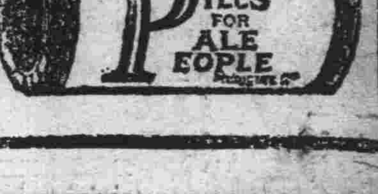

新式可以吸入之藥品
治咳嗽傷風喉痛氣喘
肺管支炎以及其他喉胸症

此藥品即韋廉士吸入止咳片是也此片含在口中鎔化氣管立覺清爽因其所發出之芬香藥氣能直達咽喉而及於肺化積痰滋炎膜降逆氣殺喉腧症之病菌他種咳藥僅入胃氣道絕無直接之接觸惟韋廉士吸入止咳片之藥力實地入肺無論其病在鼻在喉在氣管在肺部之極隅此片治療之藥氣均能直達其病源如喉胸有請試韋廉士吸入止咳片吸入其治療各藥房均有出售每瓶一元或向上海江西路四五一號韋廉士醫生藥局購備每瓶一圓二角無論遠近郵費不取

社說
馮玉祥氏之不自量 （鐵佛）

自華北停戰協定成立以後、馮玉祥氏即在張家口樹立抗日旗幟、自稱民衆抗日同盟軍總司令、並通電歷數蔣汪誤國罪狀、以圖號召各派將領之嚮應、而謀蹶起、嗣因各方對之均甚冷淡、門前徒事舖張、舖內毫無顧客、遂有宋哲元出而調停、以使馮氏從此下臺、捲旗息鼓、而仍自度其隱居林泉之生活也、假使老馮眞正知機、順風轉枪、實最妙之上策也、乃昨閱報紙、馮氏竟又委方振武孫殿英爲前方要職、勢將蠢蠢思動、究竟抗日乎？反蔣乎？此刻尙難下一肯定斷語、然而不論如何、其必失敗而無成功也可斷言也、何以言之、馮氏自以前失敗隱居後、其嫡系軍隊已七零八落、而不完整矣、此刻雖收編毫無着落之雜軍、但此種雜軍以前在熱河灤東之戰既已狼狽於前、豈能奮威於後、其軍隊不足恃也可知、華北政權除察哈爾外、餘皆操之於何閭之手、其軍械給養之不足、又可知、既然如是、欲不失敗豈可能也、故吾曰馮氏之輕舉妄動、亦不自量而已、

北鐵交涉會議
昨日舉行相見禮 今日開始正式交涉
——務期於最短期間議有結果——
滿日俄三國立場與主張調查

【東京廿六日發國通】北鐵買收交涉、二十六日午後一時、在霞關次官官邸開始、首爲滿俄兩國代表之歷史的會見、內田外相、重光次官、東鄕歐美局長、等亦列席、內田外相陳述願爲斡旋之寒暄語後即介紹兩國委員、對此之俄國代表猶烈內夫大使、滿洲國側代表丁士源公使、各有荅辭、本日會議簡單、畢會後、於明日開始正式交涉云、

【東京廿五日發國通】北滿鐵道買收讓渡會議、已決於廿六日午後二時在外相官邸由內田外相司會之下、舉行相見禮、於廿七日即於霞關外務次官官舍開始會議、務於最短期間議得結束、而亘過去半世紀之極東平和動搖根苗之舊中東鐵道問題、行將藉此一舉解消、頗堪刮目以視云、

【東京廿六日發國通】北滿鐵道讓渡交涉、日滿俄三國之立場及主張大體如次、

蘇俄側之立場
蘇聯側北滿鐵道、最近每有缺損、自滿洲國建國以來、該鐵道之政治經濟上之價值日漸減捐、因有此種情勢、故乾脆賣與滿洲國、惟放棄鐵道爲俄國重大國策之轉換故俄國國內意見、亦形成對立、如史達林、李特維諾夫、有洞明極東情勢之將來人派、咸承認出賣爲策之得者、

滿洲國之立場
滿洲國無論北鐵賣買交涉如何、早有獨自鐵道政策之樹立、決着着修築、北鐵包圍鐵道網故諸鐵道不久即將陷於枯萎之地位、又滿洲國側、認該鐵道、非俄國自已所有、乃係滿俄兩國間共同經營、故在此項會議即本此主旨、按共同經營權而買收云

日本側之立場
此次交涉、日本側、但執仲介斡旋之勞、故鐵道買收、擬全然用純粹商事貿易性質而交涉、從而若蘇聯側、提出種種政治問題紊亂交涉時、斷乎拒絕云、

交涉北鐵或談及政治
日俄不侵條約 漁業問題亦將討論

【東京二十六日發國通】北鐵收回交涉、已如別項所載、其主要者、僅爲買收之價格條件之交涉而已、但其實質則於日滿俄三國關係之將來如全般的政治問題交涉、均將以此爲導火線、而逐次交涉、故該會議、結局如左列各項、或亦能提出討議、即
一、日俄不可侵條約問題
一、庫頁島北部放棄問題
一、沿海州日俄漁業權問題
斯故此次會議、又可以樸次茅斯會議之修正會議視之、

交通實業二部 長途汽車管轄案
交通部、前爲長途汽車管理權問題、頗有與實業部咨商之必要、因各省長途汽車管理權、均操諸實業廳之手故也、刻經二部核議結果、對於該項權有如左之協議、
一、本案以屬交通部主管爲原則、
二、取締法則、由交通部制定、各地方施行、則歸實業廳代辦、
三、關於營業許可、由實業部交通部協商、
四、除將既存許可公司加入新公司場合外、對於既存許可公司之權利、損害、應令新公司賠償、
五、新稱之許可、以滿日合辦之精神、使滿洲國人參加爲正當、

沈鴻烈險被暗殺 刺客當場被鎗斃
【北平二十六日發國通】青島市長沈鴻烈、電何應欽云余（沈自稱）昨二十五日午後、行於青島碼頭被刺客用手鎗連射三發、幸均未中、刺客當場被衞兵毆落於海、正在泅泳企圖登岸之際、即被衞兵鎗斃、犯人只知姓馮、身分來歷均不得知、

停戰協定雖然成立 平津排日依舊未止
黨部報界竭力煽動

【北平二十五日發國通】依日華停戰協定成立即以爲平津之排日停止者、乃大錯誤也中國側表面雖否認繼續抗日而黨部與報界、今尙盛行煽動排日分子、在和平門外之抗日會本部、依然妨害日本商品之販賣、自停戰協定成立之日至現在、可以判明具體的不法行爲、試列舉如左
一、本月五日、天津之日商山田氏、與哈達門外之義合祥所送之雜貨兩千元、被抗日會沒收矣、並處以八百元之罰金、因尙未交納、故以主人爲人質、正監禁中、
二、本月九日、麻線胡同之金華洋行正向前門街運送新聞用紙、途中、抗日會員尾隨而强奪之矣、
三、本月十一日、中國商運成達、運送綿布兩梱、途中亦被沒收、並將店員綁去、尙未釋放、
四、本月十三日抗日會員、分乘貨物自動車四輛、徒入雲居寺之華商李敬原處沒收膠皮靴一千三百双、並課以罰金四百元、
五、十四日東四牌樓之一自轉車店、認爲日本品、故全部商品均被沒收、並課以五百元罰金今尙糾紛中
六、十五日到東站之台灣產香焦三十六籠、亦因係日本品而沒收之、其一半以之慰問傷兵、其一半由抗日會員分配而私用矣、
七、廿日、西觀音寺胡同進藤洋行、正自車站運送膠皮靴及雜貨中、而被沒收矣、並擬將穿中國服之日本店員拉去爲人質、因之惹起問題、今尙交涉中、
因惹起以上多數不法事件某日商主人對此憤慨而談如左吾等商人、曾信賴當局之處置、但此不法行爲、仍然不止如此手段緩和之日本官憲不足依賴、除對暴行以相當對策外別無他策、因而或能惹起不祥事件、亦未可知、彼時當局諒能與以辦法、然乘此停戰之好機、願日當局出以積極打開策倘失此良好時期則排日將永久不止云云

各國自顧自不能協調 經濟會難有結果
日本急於樹立新的對策 波蘭或將宣佈延付外債 德國交易阻滯物價大跌

【倫敦二十五日發國通】據日本代表部之觀測、由過去兩星期間之業績視之、各國均以自國利益爲本位、而不表示協調精神、此其大致情形也、經濟會議、不過宣言程度之收穫耳、金融問題、日本不出以主動的、且無何等必要也云云、

【東京二十六日發國通】經濟會議兩星期間早入假睡狀態對於美國之莫烈次官之追隨渡英、亦無多大之期待、就以上停頓之原因、日外務省當局、有左記另項之意向、現在急於樹立會議失敗後之對策、
一、戰債問題、美國與歐洲各國之對立、
一、對於滙兌安定問題之美國不熱心與英法擬協定有利於自己之比率等利己的態度、
一、爲準備經濟會議、臨渴掘井的提高關統之英吉利、及其他之鎖國主義、

【倫敦英亞社電】若干有勢力之報紙載稱、若倫敦會議不得任何具體結果、波蘭即宣佈延付各種債務、據華沙消息、官方否認此說云、

【柏林英亞社電】外交部長納拉特廿三日由倫敦返此、世界經濟會議之危殆情形與經濟部長古根貝爾之將行辭職傳說、乃使柏林交易市業務完全停止、今晚物價均大跌

德國趕造快速飛機
【巴黎廿四日發國通】開李顧航空相、藉口外國飛機由巴黎飛德於二十四日突命令即時開始製造快速飛機二架、惟右項事件實與烏耳路澈依猶之平和條無視、歐洲外交界對此極爲注目、

應付國際關稅戰 日計議新稅制
俟關係方面協議後即行着手 以樹立關稅根本制度

【東京廿五日發國通】於最近期內、世界各國間之經濟的對立、由强硬激急化、而成尖銳化、既在以通商條約改訂爲機會、始終採用在極端國家主義政策立脚之關稅政策、於貿易戰線中之國際商戰、已揭出相當之氣燄、日本之關稅制度、隨明治時代關稅自主權之恢復、仍舊原狀不變、較之歐美先進國之制度尙屬幼稚、
一、每國家主義之避免競爭的關係特色、較之歐美各國稅率低廉、
一、爲防衞外國資本之投資商略、不當廉賣防止制度極不完全、無論迄今屢屢有發動之必要、遂於關稅低率法案關於此事之放棄遂陷於始終發動之不可能、
一、可以對抗外國政府之關稅戰爭之報復的稅關制度既在被通商條約拘束、適用上頗有不便其發動殆屬不可能、
爲對抗現下之國際經濟戰、直等於無力之狀態、最近之對英經濟問題、其領土對日關稅提高已至而前、至於通商條約之大部分將屆期滿終了、改訂期近、捨其商議主義覺悟經濟戰爭、趁此機會日本宜樹立根本的關稅制度實屬必要、此等意見、當局亦至有力化、目下開會中之經濟會議、就撤廢各種貿易上之障碍、正在協議進行中觀其會議之經過、宜設置大藏外務商工拓務等關係各省之協議會、應其會議之結果再着手新制度之研究云、

俄商計劃推銷俄貨
【哈爾濱二十五日發國通】當地俄國商會在本月二十一日之定期總會、就商品進入北滿一帶狀態有所審議而蘇聯商品之進入北滿、確信爲相當有望、因之開始研究具體的方策矣、

人事往來
△臧式毅氏（民政部總長）二十五日午後七時五十分到京
△長澤大佐（飛行第十一大隊）二十五日午後八時三十分到京
△張景惠氏（軍政部總長）二十六日午前八時四十分赴哈爾濱
△多田少將（軍政部顧問）同上
△小林海軍少將（駐滿海軍部司令官）
△藤澤海軍大佐
△佐佐木海軍大佐
△伊藤海軍大佐同上
△趙欣伯氏（立法院長）二十六日午前八時四十分赴哈爾濱
△二木謙三博士（修養團本部常務理事）同上
△蓮沼門三氏（修養團主幹）二十六日午前九時南行
△岩井勘六少將（滿洲國修養團理事長）
△井上中將同上
△松木中將二十六日午後一時半來京

內田重光二氏協議 對交涉決定方針
以和戰兩種方法應付

【東京二十六日發國通】對於北鐵交涉開始內田外相與重光次官等協議對策之結果、決定左記之方針、以和戰兩樣之準備、以謀圓滿之解決也、
一、收回北鐵交涉、以滿俄代表之進行直接討議爲第一義、限於交涉不停頓、不出積極的行動、
一、以上交涉、在買賣鐵道商業交易之範圍內進行之避免使交涉糾紛之形式的政治的論議之方針、
一、買賣價格與其條件、以北鐵營業之現實爲基礎而期相互之妥協、
一、此次之交涉、基於蘇聯之提議者、故成否如何、一視蘇聯之誠意如何萬一蘇聯側爲不當之要求爲斷協定成立之場合日本國有以强硬態度對處之用意也

英庚欵三十萬 借與招商局
【上海英社電】英國庚子賠欵委員會、借欵三十六萬英磅與中國招商輪船公司、作在英購買輪船之用云、

美將承認蘇俄歟
【紐約英亞社電】許多報紙、近日登載、美國快將承認蘇聯之論文及消息、各報並謂、承認之事實、即將於今年七月實現云、

北滿特區公署組織及其官制（下）
——附參事官制——

第二十一條、行政處掌管左列事項、
一、關於地方行政及財務事項
二、關於監督自治行政事項、
三、關於賑災及救恤事項、
四、關於土木事項、
五、關於實業事項、
第二十二條、警務處掌管左列事項、
一、關於治安警察事項、
二、關於行政警察事項、
三、關於司法警察事項、
第二十三條、教育處掌管左列事項、
一、關於教育及學藝事項、
二、關於禮俗及宗教事項、
第二十四條、地畝處掌管左列事項、
一、關於管理及出租土地事項、
二、關於調查、測量土地事項、
第二十五條、各處之分科規程由長官定之、
第二十六條、長官因分掌行政處事務、得於必要地點置行政分處、
行政分處之名稱位置及所管區域、由長官定之、
第二十七條、長官因分掌地畝處事務、得於必要地點置地畝分處、
地畝分處之名稱位置及所管區域、由長官定之、
第二十八條、北滿特別區管轄內必要地點、置警察署其名稱位置管轄區域及定額、經民政部總長認可、由長官定之、
第二十九條、警察署長承長官之指揮、掌關於管轄區域內警察事務、指揮監督部下官吏、
第三十條、北滿特別區置警長及警士、爲委任官待遇、關於警長及警士規程及其配置、經民政部總長認可由長官定之、
附則
第三十一條、本官制自大同二年七月一日施行、
第三十二條、北滿特別區區域即從前東省特別區之區域、但除去哈爾濱特別市區域、
又教令第五十三號公佈之北滿特別區公署置參事官之件如左、
第一條、北滿特別區公署暫置參事官三人以內、薦任、其中一人得爲簡任、
第二條、參事官備長官之諮詢、參劃重要區務、
附則
本令自大同二年七月一日施行、

蘇俄運走車輛 估總數六成四
現餘者俱都老朽破車

【哈爾濱二十五日發國通】依據駐哈滿洲國某機關所發表、五月三十一日至現在、被蘇聯運去之車輛數、機關車八十輛、客車百六十輛、貨車三千百輛爲迭加抱特型六成四分强、已被不法運去矣、北鐵所有全車輛、原來如左、（北滿鐵道管理局發表）
機關車（牽引客車用者） 八二輛
機關車（牽引貨車用普通型） 二七〇輛
迭加抱特機關車（牽引强力貨車用者） 一二四輛
共計
客車（包含特務車） 六〇八輛
貨車 九、一四八輛
依以上所列、現在北滿內所殘餘之車輛、機關車四百三十一輛、客車四百四十八輛貨車六千四十九輛也、然在以上殘留之中、不堪使用之老朽破壞車輛、有相當多數之模樣也、

各地商況
六月廿六日

金銀
倫敦銀塊 一八片[illegible]分七
同遠卯 一八片[illegible]分九
紐約銀塊 三四仙四分三
孟買銀塊 五六留比四分一
上海標金 九〇五、〇〇〇
新京足金每兩 九七、〇〇〇
新京紋銀每兩 一、三八

匯兌
英美滙兌 四弗三仙〇分〇
美日滙兌 二六弗五〇仙
中美滙兌 二六弗三七仙
上海英滙賣 一志三片〇分
上海英滙買 一志三片[illegible]分
上海美滙賣 二六弗八分三
上海美滙買 二六弗二分二
上海東滙賣 九九元七五〇
上海東滙買 一〇〇元二五〇
日本英滙買 二六弗四分一
日本美滙買 二六弗二分一
營口滙上海 未
大連滙上海 九六元九〇〇
大連滙烟台 九六元一七五

錢鈔
新京 滿洲中央銀行官行
滙上海 一七一兩
國幣兌現大洋 一百元
同兌哈大洋 一元二角五分
同兌吉大洋 一元三角
國幣每元合官帖 五百吊
現洋每元合官帖 五百吊
奉字每元合官帖 五百吊
哈洋每元合官帖 四百吊
吉洋每元合官帖 三百八十五吊

城內現行
鈔票每元合金票 一元〇三二五
哈洋每元合金票 七毛九分四
現洋每元合鈔票 九毛五分九
奉字每元合金票 九毛九分三
金票每元合官帖 五百〇五吊
鈔票每元合官帖 五百三十一吊五

金融市場現行
●鈔票對國幣
本日午前 開行 九六、三五 大價 九六、三五 小價 九六、三〇 下市 九六、三〇 交數 十萬三千
昨日午後 開行 九六、三五 大價 九六、三五 小價 九六、三〇 下市 九六、三〇 交數 八千元
●金票對鈔票
本日午前 開行 一〇三、一〇 大價 一〇三、四〇 小價 一〇三、三〇 下市 一〇三、三〇 交數 十萬五千
昨日午後 開行 一〇三、三〇 大價 一〇三、三〇 小價 一〇三、三〇 下市 一〇三、一〇 交數 一萬二千

▲奉天▼
●國幣對金票 六月廿八日卯
本日午前 開行 一〇〇、四〇 大價 一〇〇、四〇 小價 一〇〇、三五 下市 一〇〇、三五 交數 三七萬元
昨日午後 開行 大價 小價 下市 交數
●國幣兌鈔票
同現行 九九、五〇 六月廿八日

▲大連▼
●金票對鈔票 七月三日卯
本日午前 開行 一〇三、〇〇 大價 一〇三、〇〇 小價 一〇三、八〇 下市 一〇三、八〇 交數 三四萬元
昨日午後 開行 大價 小價 下市 交數 一〇四、〇〇
同現行

▲安東▼
本日午前 開行 一〇三、三〇 大價 一〇三、六〇 小價 一〇三、四〇 下市 一〇三、四〇 交數 三四〇萬
昨日午後 開行 大價 小價 下市 交數 一〇三、二五
同現行
●鎮平銀對金票 現行 一三八、三〇

商品
▲開原▼ ●國幣對金票 現行 九九、五五
▲哈爾濱▼ ●國幣對金票 現行 九九、五五五

●美國棉花
現行 九、六〇 七月 九、四〇 十月 九、七四 十二月 九、八九 一月 九、九八 三月 一〇、一四 五月 一〇、二八

●印度棉花
卜羅吉印 二三七留比 沃謀拉印 二〇〇留比 邊高魯印 一六七留比

●大阪三品（綿線）
現行 二〇七、九〇〇 七月 二〇五、九〇〇 八月 二〇三、九〇〇 九月 二〇二、〇〇〇 十月 二〇一、五〇〇 十一月 二〇一、五〇〇 遠卯 二〇〇、〇〇〇

●大阪棉花
近卯 五六、四〇〇 遠卯 五九、〇〇〇

●橫濱生糸
現行 一、〇二〇、〇〇 本卯 遠卯

●神戶豆餅
六月卯 九八五、〇〇 七月卯 三、八六 八月卯 三、八〇

▲大連▼
●豆餅（一塊鈔票價）
現行 未 七月半 一六、二五 八月半 九月半 十月半 十一月半
●豆油（一箱鈔票價）
現行 未 七月半 八月半 九月半 十月半 十一月半 一月半

米糧
▲新京▼ ●城內米糧現行
紅糧 六角八分 秫米 九角六分 小米 一元八角 粳米 三圓 吉豆 二圓八角 小豆 二圓 元豆 一元六角四分 稻米 四元 豆油 一角六分 豆餅 五角四分

▲大連▼
●大豆（百斤鈔票價）
帶皮 五、〇六 不帶皮 五、〇二 六月卯 五、〇六 七月卯 五、一二 八月卯 五、一五 九月卯
●高粱（百斤鈔票價）
現行 二、一二 六月卯 二、一七 七月卯 二、二九 八月卯 二、三一 九月卯 二、四七 十月卯

▲哈爾濱▼
●大豆（一魯布哈洋價）
七月卯 一、八七〇〇 八月同 一、八九〇〇 九月同 一、九〇七五
●小麥（同上）
七月卯 一、三三五〇 八月同 一、二七五〇 九月同

民政部飭令省署闡明
春耕貸欵資金性質
將來收回貸欵期達滿圓結果
以免中央銀行蒙極大之損失
省署已令伊通等縣妥愼辦理

（吉林訊）吉林省公署玆奉民政部令據總務司案呈准國務院總務廳函開、本年春耕資金、乃係中央銀行以業務行爲而貸出、既非政府救濟農民、亦不負對中央銀行賠償損失之責、故貸出時、務須愼重、且關於償還方法、尤須官民協力、期無遺憾、請將此點轉飭地方官署知照、等因轉呈前來、查本年春耕資金、既屬中央銀行營業貸欵、與上年由省接濟農民春耕之貸欵、性質迥異、不但貸出手續必應特別審愼、即將來收回貸欵、務期達到圓滿結果、以免中央銀行蒙極大之損失、誠恐該春耕貸欵監理委員會、並縣分會負責人員、及借欵人民未能充分了解此意、特再嚴重申明喚起注意、務各本諸本部所頒綱要、妥愼辦理、庶免收回困難之虞、等因省署已通令各耕貸欵伊通等三十四縣、即便遵照妥愼辦理云、

貧而乍富忘却舊情
戀愛女招待虐待髮妻
純爲金錢所釀成罪惡

（哈爾濱訊）現在富錦縣街居住之王良、年約四十四五歲本來是一個窮措大、上年因在某輪船上充當護勇、包運煙土、最後一次、除自己運來許多外、而又騙得爲人代運之煙土三十餘斤、以是大發厥財、以向來不名一錢之窮人、遽擁有四五千元之財產、恍如花子揀金、不知如何處分是好、王有髮妻、年亦四十餘歲、素日伉儷尙好生有二子一女、長子約二十歲、在家閒居、次子十四歲在某鐵工廠學徒、幼女八九歲、詎近日王良忽然不良、對其髮妻改變常態、每日非打即罵、甚有拿刀弄杖之時前日竟向其妻提出離婚之要求、而且意志甚堅、大有非此不可之勢、現下正經親友調處中、探其原因、原來王良於今春在六道街李某煙館中、結識一女招待、名呌桂紅、迄今數月、除染上煙癮外、在桂紅身上、約花去六百餘元、近問桂紅要求、與之從良、諸多條件、均已商妥、獨有絕對不作妾小一項頗難通融、故王立意將髮妻休棄、以便與桂紅結婚、親友已得到癥結所在、自下已在解釋勸說、噫、此亦金錢所釀成之罪惡云、

何局長
擊退股匪
農民叩頭感謝

（鳳城）警務局、五分局長、何錦堂君、於本月十九號、率本隊及本街鄉團隊、北十七名、前往樊家臺村曾家溝搜查、時値陰雨之際、日落黑天在單保正家歇宿、忽有曾兆芝前來報告、由山岔子竄來匪人約有百餘名、匪首報稱爲國、該局長佈置陣式令鄉團隊長芦玉衡代隊七名在小河南溝門設卡、令伊隊長在東溝防堵、該局長北溝門防堵守至夜靜、約十二時許、由東邊山岔子突進大幫匪、約百餘名、大槍齊發、子彈躍躍、戰至天明七時許局長雖然人力單薄、武力頗佳、督隊有方、戰鬭數小時不分勝敗、匪人退却遠逃、若非局長捨命苦戰、一般鄉民難免不被匪人駕去人民遇此救星、皆叩頭感謝局長大德云云、

自由戀愛之罪惡
擇友未愼竟被欺騙
愧對兄嫂服毒自殺
發覺尚早未致殞命

（哈訊）劉箴耀爲北滿鐵路局某科科員劉國亭之妹、曾畢業於北平高等學校、與其兄在道裡斜紋街袍屋而居、現年二十二歲、因女士沾染現代之新潮流、酷愛自由、是以朋友雖多、年將花信、尚未選得適意郎君、迄猶白珪自守、女士於上年水災後來哈、就兄同居、由其兄之介紹、與某職員王屏藩結交爲友、王性狡猾、爲山東人與女士同鄉、現年二十七八歲、姿容既佳、又善修飾、故女士一見傾心、每日相偕出入於電影院跳舞場等處、王初言並未娶過妻室、故女士對王戀愛之程度又深一層今春雖已談及婚姻問題、然因條件之磋商、迄未訂婚約但女士之肉體、確已被王某騙得、而且不止一次、王某更騙借女士金錢首飾約六七百元、昨因王某之妻由原籍寄王某之信、被女士瞥見、女士以所交非人、損失財物屢受兄嫂揶揄、已是難堪、而淸白之身、亦被其騙、白珪之玷、尤爲畢生之恨、故昨乘其兄嫂未備時、暗服鴉片、企圖自殺、幸發覺較早延某西醫救治、完全吐出、已無性命之虞、因其自殺前留有遺書、叙其事甚詳、故能知其自殺之原因、皆自由戀愛之罪惡云、此

守備隊招開
警備會議
滿日各機關首領均出席

（鞍山訊）本驛獨立守備第六大隊、隊長、春見氏、自今春蒞任以來、對於治安、不遺餘力、今因夏防在即、特招集附近各區、及市內日滿各機關、開警備會議、於廿四日、午後一時、在鐵道東守備隊本部、討論夏防之警備、日滿双方之聯絡、出席者、計有本驛、驛長、憲兵隊長、下浦隆勝氏、警察署長、泉文三氏、滿鐵方面、各要人、遼陽榜局長、七區區長柳陰塘、分局長、彭菊泉、六區、區長鄭華東分局長、陳鳳翥、十一分局長、李成深、等計數十名、繼在鐵道西、中華飯店備宴、日滿宴歡侯於午後四時散會云

鐵嶺消息一束
商會文社榜揭曉
雷殛小學校教員
師範生練習郊外寫生

（鐵嶺訊）鐵嶺縣商會常坐辦所組織之文社、於本月十一日舉行、第一次考試、中小學生、應考者不下八十餘人日前業將試卷、分別評閱完竣、呈縣核閱、發榜給獎、聞小學方面、第一名、周滙川、第二名、邸鴻儒、第三名、許渭川、均係第一小學校學生、再得獎者、共十六名、而第一小學學生、竟佔十二名之多數云、

（又訊）月之二十三日、由法可靠消息傳來本邑泡子沿村立初級小學校教員陳某、年二十餘、於二十三日午、上課時、忽狂風大作、墨雲四佈、已而風雨交加、閃光照耀、雷聲隆隆、該教員正講授功課之際、由窗上射入電光、該教員遂即倒於講臺之上、待該生上前救護、已早斷氣消、衣服稍被焚毀由村長通知該家庭始行葬埋云、

（又訊）縣立師中校美術教員劉洪波先以師範一級畢業、臨邇宜實地練習以資發展、特於昨日下午率學生數人、並攜圖畫器具往馬蓬溝河沿實習野外寫生、於日暮始行返校云、

虎疫將猖獗
民政廳調查
患染死亡人數
現正計劃預防策

（奉天特訊）炎夏之際、虎疫最易發生、民廳頃聞各縣、近來時有染疫而之者、若不設法防範、恐一經大起、難以遏止、玆據最近之呈報、遼陽縣境內染疫而死者、有八名、本溪縣七名、遼源縣十一名、通遼縣九名、蓋平縣四名、梨樹縣二名、懷德縣三名、撫順縣三名、瀋陽有五十名之多鐵嶺三名、其他各縣因疫而死者、數亦不少、若不急爲防備、恐將一時迭起、故現正擬計防法、並令各縣、對於死亡人、須詳細調查其病狀、倘係因疫而死者、施以防毒、並呈報廳內云、

呼蘭建國紀念
運動會誌盛

（呼蘭訊）於本月十八日、在南大營北運動場、舉行運動會、實爲空前未有之盛式、各校學生及來賓等、繼續到場、不下五六千人、本縣所印慶祝運動傳單、在人稠密之中散放、頗令人注目、全體職員、集合撮影、揭國旗唱國歌、並建國運動歌、隨由縣參事官澤田代表會長致開會詞、及總裁詞、嗣即開始運動、全校徒手操練純熟第一高女校作啞鈴操、蘭淸男校作舞蹈操、最後有決賽運動、友軍參加各隊、莫不振刷精神、極力活躍、博得觀衆喝彩、佔優等者、得有獎品、以資鼓勵、上午十一時、友軍實行野操、互相攻擊、機關槍掃射、約卅分鐘方息、鼓掌者甚多、復由東來飛機兩架、散佈傳單、在選運動會、學生舉作操法均操日滿兩國國旗、以表日滿親善之眞義云云、

省令各縣繼續宣傳
王道政治工作
彙集各縣匪賊狀況
將一律施行澈底剿擊

（奉天特訊）滿洲國雖肇基年餘、而王道之霑、尚未遍傳人耳、其已實行宣傳者不過各縣鎭要市、一般人民寥梗概耳、欲施行王道、非使各人民同潤王道恩惠中不爲功若僅以官方行之、人民於無知覺中受之、則王道光明、恐難普及照耀於全國、是以臧式毅省長、有日前特令各縣署、對於王道政治宣傳工作除已經得有相當宣傳者外其未曾宣傳之市縣城鎭等地可派員一體赴之宣傳、以表白大滿洲國之眞相、俾人民不致處於渾噩朦昧中、而發生謬悟、乖舛之理想、並將宣傳之經過成績、隨時呈報以憑考核云云、

（又訊）臧式毅省長、以治安維持會、已於各縣治安、自是必須詳加整頓、使股匪醜類、澈底消滅、俾永享平安之樂、而佈王道之餘蔭、故特令各縣、凡境內有股匪者不論其大帮小夥、可該爲偵查、將匪首匪徒人數及匪人之勢力、呈報來署、以便計劃派遣軍力剿滅云云、

瀋海鐵路消息
慰安車廿五日返省
重訂車站交通新章

（奉天特訊）瀋海鐵路局長吳英元、爲聯絡沿路綫居民感情、以各縣居民、久受匪患今已稍爲平安、故於月前特由路局備慰安車一列、駛行各驛地、其車每至各站、倍受人民之歡迎、打破交通界之新紀元、該車現已慰問全縣完畢、於廿五日晨返省、據該路之慰問人員云、列車每到各站時、民衆代表士紳宿儒等、莫不歡欣鼓舞、由路局分贈各類紀念品、今後沿路居民、對於路務、當能特別維持保護云云、

（又訊）瀋海路總站、因地址較小、對於往來車馬於上下站臺之時、常發生障碍、首由該路重行規定、交通新章則、在火車進站十五分鐘以前、各車馬方得遵章進站、旅客方照定章出進、以免交通意外危險云

地方事務所招開
治安維持會議

（海城訊）海城當局、鑒於轉瞬青紗障起、爲防匪安民起見、特於今日、（二十日）下午四時許、假地方事務所、開海城治安維持會議、當時出席有地方部主任、小島亮一、及沿路各村村長、及務警局長、自衛團隊長、及縣署屬官、等開會討論、沿路防匪策、恐日後有胡匪折毀道路之事、故預先討論防匪對策、以免沿路受患等情、故加酬策、令警備自衛隊注意云、

梁文彬將升
警察大隊長

（張家灣）德惠縣警察榮大隊長另有高就、遺缺未便久懸厲縣長以警察隊職責重要、若不極積荐委、地方治安、恐生意外枝節、查有自衛團駐張第二正隊長梁文彬精明幹練勳功卓著、頗堪勝任、業經縣長保呈上峯諒不日即可發表云、

會局日漸發展
韓人歛財愚民受害非淺
當局宜速取締以重地方治安

（張家灣）本埠花會事業、盛興一時、雖經上峯幾度嚴拿終未盡絕根株、愚男愚婦、趨若之鶩、邇來韓人數名、組織會場、規模宏大、營業日漸發展、每處每日上封達六七百元、一般押會者、迷入岐途、失其正業、求神弄鬼、討索會名、圓光扶乩舉目皆是、入其中者、雖典當衣履、變賣首飾、傾家蕩產、亦所不惜、甚至懸樑自盡、或爲盜匪、賣淫爲娼、流爲下賤、此歛財無厭害民不淺之韓人、罪惡滔天、國法難容、若不盡數掃滅、轉屆青紗障起、後患何堪設想望負管理責者、一網撲滅、死灰不令復燃、地方慶甚、居民慶甚、

節孝可風

（克山訊）玆以新國肇造、仁政頻施、對於節婦孝子、尤爲注意前以通令各省行查節婦孝子已報未經、依照褒揚條例核實據報、用施褒典、而昭獎勵等因、玆查黑龍江省克山縣人、現充第四旅參謀長楊聘三君、又前充農務會長于成之君、同與祖母孀婦守節、請褒條例、具報又有警務局長、現充督察長、張鳴周君、與母請褒已經數載、未曾頒布到縣、今由新國提取舊案、查以楊蕭氏、于呂氏、張李氏、所請褒揚核與條例相符、隨由中央文教部頒發匾額銀盾、褒狀各三份到縣行令縣公署授領、當由陳縣長擬定授與典禮、通告士紳、暨節婦各家、准於六月十五日上午十時來署領受屆期各備鼓樂、來賓同赴縣署、由縣長致詞勉勵、來賓祝詞、楊張兩君各致謝詞、隨向執政像及縣長行三鞠躬禮、作樂禮畢、撮影、經縣長陳公親手鄭重將褒揚各品授與各節婦受領、除于成之與其祖母節婦於上年前後病故、經其曾孫于〇〇受領因家貧不充、無力舉行外、其楊張二君恭接褒揚各品、及親友所送賀帳、鼓樂喧天、各自歸家、沿途看熱鬧男女、擁街塞巷、交口稱羨、到家懸燈結彩、備筵來賓、車馬水龍、頗極一時之盛、

農夫被匪綁去
因家貧苦
安然逃回

（新民訊）本邑南路三區章士台村、住戶閆景福張德才等於月二十日下午三時在該村西北閆家灘內牧放牲畜、突來胡匪三名、農人有伴、肩荷蓑鋤、行至切近、掏手槍恐嚇、竟將閆張二人綁去、並刦去騍馬四匹、馳乘過河西松樹林中、拷打、一再威逼索欵項、惟閆張二人、一貧如洗、爲人傭工度日、遂將人票釋放、平安抵家、若閆張者、亦不幸中之幸也、

魯南邪教調查（三）
分金鐘罩五旗會鐵板會
紅旗會 黃旗會 等五種
金鐘罩聲勢浩大

沂水旗會

查沂水縣北接沂山西近蒙山西南與泗水匪區啣接、縣城偏東、荒山徧野、地僻民愚値玆政治未入軌道之際、一般喪心病狂之智識份子及利祿之徒、多乘隙以道會名義蠱民衆、操縱一切玆將各種道會、成立之背景及其內幕誌下、

無稽道 無稽道亦名力會、源於博山延及沂水第九區、由富家子弟趙某倡辦、該區距城約一百八十里、對本縣黨政機關無所表示、其用意以嚮匪名義、抗拒區公所、至十八年由蒙匪攻破該區要鎭悅莊、區會皆受相當損失、後乃無形消滅、

五旗會 源自莒縣其主要首領爲鍾志道、在沂首領爲續禪和尙、乃郝陸雲、鍾志道業伏法、續禪係宿山僧徒、以廟產願嚮、恐爲敎育當局充公、故號招愚民、加入五旗會、惟人數不過一千人、力量薄弱只佔有第二區中段、由李善亭辦團抵抗、復由教育當局陳述縣府請兵會剿、由縣請陳耀漢師派兵夜襲、至十九年春擒獲鎗決、郝陸雲係第二區東鄉司官莊之富家子、爲鍾志道之惟一信徒、以實現專制然宗旨、利用道敎爲方法、並以第二區東段爲根據地、鍾志道伏法後、有一北平人盃即漢奸道人裝束、在該村召衆開會愈圖大舉爲縣府査悉派、圍夜襲、該會以鎗枝不足二百枝、勢力薄弱、乃糾衆潛逃、該犯未獲五旗會亦告一段落、

紅旗會 根據地在莒縣在沂水境內者爲東南鄉、人數了了、槍枝無多、無大實力之可言、亦無相當領袖、惟份子較他會尤爲複雜、不法行爲義見迭出、鄉民苦之、

黑旗會 又名金鐘罩、該會會員最多蔓延最廣、其起因蓋自十四年起、蒙匪時常行於沂西沂南各地、

日本奇書家
田中氏來奉
一粒黃豆
寫字二千

（奉天特訊）日本全國著名細字寫家、田中淸一郎氏、於日前來奉、據談田中氏、現年二十八歲、生有寫細字之奇才、前在首都贈與武藤之洲米粒百顆、每一米粒寫和詩一首、計字三十個、百粒共寫三千字、該氏謂此技自十五歲始、今已十三年餘矣曾用長約二分五厘之毛筆、寫一千字於一粒精米上、此次來奉、試在黃豆書寫、結果竟能書三千字於上云云、

命運斷定

日本豫言界之泰斗 西洋相性學會長 田井中外史先生出張親斷

〇斷法新奇百發百中
〇有素抱雄志來滿求謀不遇者
〇事業前途之方針指迷
△家庭之災難 結婚之良否 人生之如何困難即於座間解決 由黑暗中導入光明之機會

日期 由六月二十一日早八時 至六月三十日晚九時

注意斷定一人一次絕對嚴守秘密

新京日本橋通火車站前 旭旅館內

營業科目
東西洋各種鐘表 金銀製作品 貴金屬細工 自來火 自來水鋼筆 銀器銀盃類 指南北針及眼鏡
各樣紀念品運到
輸入組合加盟店
吉野町二丁目
合資公司 Ⓐ阿曾時計店 本號
電話日二五七四號
修理部完全擴充

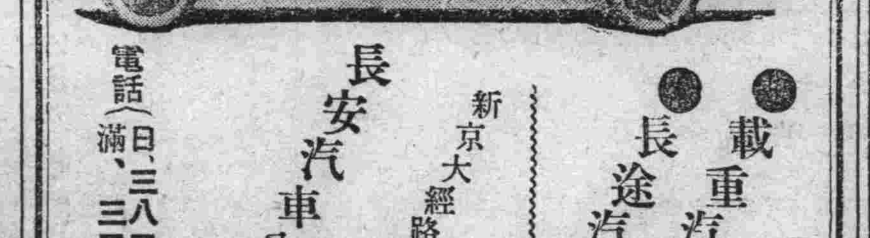

載重汽車 長途汽車
新京大經路八
長安汽車公司
電話（日、三八二七番 滿、三二一番）

痔瘡 救星
痔瘡便血 一盒奏效
八珍化痔靈良藥 專治內外兩痔。便血脫肛。結痔生管腫痛奇痒。流膿流水。肛門腫脹。久成痔漏。痛苦萬狀。擦服此藥。靈效非常。每盒現洋一元五角。每打十五元。外埠函購不加郵費
總發行奉天小南門裡鄭親王府胡同 李郁生寄廬
代理店 新京總代理店 北門外五洲大藥房 新京代理店 頭道溝義和謙

緊要聲明
爲聲明手槍丟失事竊敝號松花江站開設雜貨營業歷有年矣民十八一月廿六日買八音手槍一支號碼四七三二八九子彈五十粒同時請有特區砲字七二二二號槍照不料事變後本站突來匪徒百餘街市大小商民被搶一空敝號手槍及子彈盡被該匪掠去人所共知後商民因本站營業蕭條返里省親今春來松經理舊日賬目査見該手槍照立將呈報特區繳銷外合行登報聲明作廢
松花江站 商號利順慶 執事鄭從慶

滿洲國通信社啓
本社夙擬發行滿文通信厥後着着進行目下諸準備已玆玆已於二月一日開始發刊本社得滿洲國政府特許創立於昨歲十二月係爲滿洲國內唯一國際通信社也本社與世界各大通信社皆有特約能以最迅速的正確報道世界消息尤其據本社成立之宗旨更能迅確報載國家之行政及其施政等記事同時雖如全國各地巷間時聞亦細大不捐爲貢獻當局建設安業樂土之宏業之同時更務願與全滿洲國國民以明顯的滿洲國發展之認識故極望海內諸士贊襄本社成立之宗旨不時賜敎以匡不逮是所至禱
滿洲國通社

五金雜貨發行
金盃牌打球牌洋麵。義字、春字、通字白糖。金猪牌金華牌洋針。太陽牌各種膠皮鞋。鳥牌鳳鳥牌跳舞久字大信字特等報紙。風鳥牌香皂牌化粧品。亞細亞各種汽油煤油。各種毛貨綿貨絹貨。其他各種雜貨俱全。
株式會社 大信洋行 新京支店雜貨部
日本橋通七八
電話二一五二一番

雜俎

為男性吶喊
約法三章
獻給新婚將至的男士

（司馬）

讀無聊女記者的『獻給新婚將至的女士們』的約法三章後，覺得女子對男子既有約法三章，男子對女子也應有三章約法，方合法律平等的原則，否則未免太便宜女子而害死男子了，鄙人不敏特為男子吶喊，」

第一章

（一）擦粉塗脂，應列為日常功課之一但又不得因此而防碍其他家庭操作，

（一）丈夫不在家，不得外出，丈夫在家時出外，須得先說明理由，地址，時間，及電話號碼，且必須同意後方可出外，」

（一）非丈夫在旁，不得在外過夜，

（一）不得輕視丈夫，

（一）丈夫之行動，於未得確實證據前，不得有猜忌之干涉，

（違以上各款之一者，丈夫有自由外宿一夜之處罰）

第二章

（一）衣料應樸素，且須得丈夫之同意，始可添製新衣

（一）不得強迫丈夫買衣料香水等物

（一）所用賬須交丈夫檢查

（一）丈夫有經濟之自由使用權，不得橫加約束，

（一）丈夫所喜食之菜，於丈夫辦公歸前必須預備妥當

（違以上各款之一者，執行少陪看一次電影之處罰）

第三章

（一）如有怒氣，不得在丈夫前發洩，且對丈夫須時時親匿，

（一）丈夫要求接吻不得拒絕，

（一）丈夫辦公畢歸家時須以笑臉相迎，並予以甜蜜之接吻一次，

（一）不得與另外男子親匿及不得私藏另外男子之信札及相片，

（一）不能說謊，欺騙丈夫

（違以上各款之一者，罰停止打麻將一月）

附則

（一）有同時違兩款或兩款以上者，照上列約法合併罰之，

（一）此項約法，行結結婚儀式後即施行，

美國奇熱
殞命者達百人

（紐約合衆社電）昨今兩日，美國初夏之天氣，空前炎熱因而殞命幾百人之多，大部殞命之民衆，多因在海邊，沐浴乘涼，因而溺斃，今晨十一時紐約之寒暑表為華氏八十七度，六月十日天氣如此炎熱者，此為新記錄，在東部中間各地及西部南方各地，今日寒暑升至華氏一百十五度之高，

關于蒼蠅的常識（二）……（仲）

蠅類傳播疾病之方法　蠅類由其構造及習性，善能傳播疾病，危及吾人之健康，為害之烈，不可勝言，通常其傳播疾病之方法，計有二種，

一，由蠅類體外傳播法，蠅類習性，每喜飛集人類之排泄物，嘗而食之，更飛集人體及食物，當其飛集於人畜之排泄物時，因其身體表面，尤以腿，足，及腹部，生有長短密密毳毛，即附着病原體，至再觸他物時，即將病原體移植其上，繁殖孳生以散布病毒，

二，由蠅類體內傳播法，其方法計有二種，

（一）蠅類飛集於不潔物後除其身體附着病毒外，更能吸取病原體，嚥於腹中，在體內保存，遇機再由吻吐出或隨糞便排泄，傳播疾病，

（二）蠅類在幼蟲期中，所攝取之營養物質，悉為最富於微生物者，故幼蟲之腸中存積多數之細菌，迨至成蟲始排出之，傳播疾病，

蠅類傳播疾病之種類　由蠅類傳播之疾病計有多種，悉為最危險之疾病，而尤以傳染病為多，即一傷寒，二赤痢，三副型傷寒，四霍亂，五白喉，六鼠疫，七夏期下痢，八結核，九脾脫疽，十葡萄狀球菌，十一瞼炎，十二癩，十三其他各病（天然痘，熱帶莓瘡東洋瘤腫，寄生蟲卵等，

蠅類直接所起之疾病（蠅幼蟲病）　蠅類幼蟲，在人體或家畜體中，有一時或長久寄生生活者，是曰蠅幼蟲病，由其寄生之部位，分為五種，即一刺傷皮膚而吸取血液者，二寄生人體表面者，三寄生傷口者四寄生皮下組織者，五寄生消化器者，

蠅類之驅除及預防　蠅類之危害吾人健康，已如上述，故驅蠅及防止其發生，乃最緊要之件，其法計有四種，即一防止蠅類飛集食物，二捕殺蠅類，三防止幼蟲蛆之發生，四厠所之整理，

一，防止蠅類飛集食物，通常飛集動物質上之蠅，有酷嗜糞便及強烈腐敗物品之習性，更喜飛集於牛乳，肉類，魚蝦等類，且其傳播之病菌，可長久存在，故凡店頭或厨房之飲食物，皆宜備置防蠅裝置，如紗罩，紗窗，紗門等，以防蠅之飛集

二，捕殺蠅類，有室內捕殺法，及室外捕殺法之二種

（一）室內捕殺法，有器械捕殺法，藥品捕殺法，

（甲）器械捕殺法，通常即以種種木製玻璃製之捕蠅器捕蠅器，捕蠅拍子，及捕蠅紙，等捕殺之，

（乙）藥品捕殺法，

（1）以佛爾麻林（FORMALIN）一兩混以等分之水及牛乳十六兩盛盤中，置於屋隅及蠅類往來之處，或以佛爾麻林混於四倍酸及砂糖之混和液亦可，最好於此混和液上，加麵包或飯團少許，則蠅類必來爭食，不俟高飛而佛爾麻林之毒性已發，墜地即死，此法須注意置盤地點，勿令與小兒或養食物易於接觸為要，

（2）以除蟲菊之烟，或石炭酸氣體燻之，亦可使室內之蠅一時麻醉，且有將蠅逐出室外之效，但麻醉之蠅，尚能再甦，宜於其醉後落下之際，集而殺之，

大磁鐵
世界第一

法國國立研究院，最近造了一座世界最大的磁鐵，重一百二十噸，這磁較大發動還重，在研究光電，和無線電浪，有極大的用處，磁鐵四週的電絲圈，有三千安倍的電流通過，足以發亮六十盞通常的五十支光電燈，這樣高的電流，所生熱度必高，所以沿着電絲圈就置有水管，以減低其溫度，這種龐大的磁鐵，也許將成為物理學上新發現的工具哩，

睪丸重八十兩
赤十字病院施療中發現
驚人之疾

（旅順）巡回施療中所獲得珍奇患者二人，赤十字社旅順支部，自本月五日，依託關東廳旅順醫院，外科松田官，前往管內各村落，每日施行數百名之巡回施療，彼時於十九日在山頭村施療中，發現重量約八百刃（每十刃核一兩）左右之睪丸患者焉，該患者為該村之農夫王振永（四十歲）

松田醫官談，

珍奇？可謂珍奇矣，其大小有人頭大，約重八百刃（合八十兩）由是尚繼續增大，此種病名稱為『睪丸腫瘍』些許伸展，即覺疼痛，擬免費為之割開，令其一度到院然迄今該患尚未來院，在未割開以前，為如何原因，與如何成分尚難判明也云云又其他之一人，為羊頭窪居住之謎長海（三十四歲），係癩病患者，此患者局所，『神經癩』，臉面完全膨腫，對於此患者，

松田醫官亦談，

此種患者，在十年前已經過一次，在旅順亦略有發見，而此問題對於現今癩病患者之規定取締，僅限於接客業者，例為對於食料品供給者，不適用者誠大問題也對此問題，當局亦應大加考慮余想相當之施設為曾緊要之事也云云，

無知鄉愚可憐復可笑
腦殼破裂竟謂鬼祟
巫婆邪教乘機活動
惑亂人心企圖詐財

（鉅鹿通訊）距縣城東南十二里許堤村，住戶有王姓婦者務農為業，家道小康，於此農村經濟破產之際，尚足自給，且身體康泰，性情和順全村無不贊許，突於月之五日，當夜半人靜，萬籟寂然村人酣睡方殷之時，王氏由夢中驚醒，覺腦殼崩裂，痛疼萬分，啼叫連天，家人聞聲驚覺，急啓門趨視，見滿面血迹，額上腦殼裂開腦膜外露，倒臥血泊，已不醒人事矣，全家遭此異變，俱呆若木雞，隣里協助，始抬往城內南街醫院治療，經施手術後，始漸漸復蘇，而慶再生，衆人詢問事體因何發生被何人傷害，該婦謂係遭鬼祟，言語極其複雜離奇，言後猶面色倉白，手足顫抖，整晨使家喻戶曉，全縣譁然乃有巫婆邪教之流，趁此事變，大肆活動，廣為宣傳神仙鬼怪，報應不爽等事邪說以惑人，並設壇醫病，以冀從中詐財，或其他種種希圖鄉民本極蠢愚迷信，蓄有此種觀念，今又受此煽惑，遂益迷信，並有多數農民，紛紛加入此種邪數，以求增福避殃，此種邪教，盤踞民間根深蒂固，實為社會隱憂云

河南尉氏 發現古物
係漢代珍品

（鄭州專電）尉氏縣北街農民王某前日赴城北土崗拉土，掘出古物數件，據聞有古鼎一座，銅質瓶一個古銅鏡一面，五銖錢數枚，散碎銅片數塊，縣府當令王某繳出，送至民衆教育館保存，據識者云，該鼎及古鏡確係漢代古物，

育兒須知（五）

便中混有粘液及顆粒，有時排青色的大便腹部澎漲但不發熱，

處置，改止授乳時間，或停止授乳自六小時至十二小時，僅給與少量開水或淡茶，哺乳時間間隔，須較平日稍長，痊癒後始能漸漸增加授乳的分量，

發育不良症，前述體質異常的小兒，或先天性黴毒，結核性素的小兒，患發育不良症的，非常之多，發育不良的小兒無論歷乳如何充分均不易肥胖健康，處置法參看前項『體質異常的處置』

人工營養兒的消化不良，牛乳營養的小兒，有時因吃過量的牛乳，或吃腐敗的牛乳，易起消化不良症狀，所以夏季腸胃消化機能遲鈍的時候，應加以特別的注意，處置法先將牛乳中的糖分減輕，或於六小時至十二小時內停止給乳，僅給以少量的白開水或淡茶，快癒後，再漸漸的給一些淡薄的牛乳（牛乳中加適量的水，分量須徐徐增加，不然反使恢復的病狀，又復惡化，

△輕症消化不良，主要的徵候便是下痢，其中也有嘔吐的且發微熱，排便次數增加，帶粘液顆粒，若灰白，有時發青，味極臭，

處置仍為減少乳授分量，或停此授乳六—十二小時，

△中毒症，輕症消化不良，漸漸惡化，發生肝臟機能障碍以致形成全身中毒症，排便漸漸惡化，面色灰白眼睛下陷，且時時發出叫聲這叫做中毒呼吸，手足抖戰意識不清，這是已陷於重症的徵候，若口中吐出茶褐色形似咖啡滓的東西，那可以說已經絕望，

處置，應聽醫生的指揮，

消耗症由於重症消化不良使腸胃的耐力異常低下而起消耗症的特徵，是體重急劇減輕，差不多每天減三十格蘭姆，身體微顯着瘦小顏上像老人一樣生皺紋，肋骨外露，腹部却反向外膨漲，手足也好像只剩一層皮包着，大便每次都不一樣，有的是發臭的水似的下痢，有的是所謂石鹹便的泡沫，體溫較平常低，約三十四度上下脈搏不正，意識因無熱的原狀，非常明瞭不過小兒却終日泣哭不止，普通的病人，一定是不思飲食，消耗症則反，不論給多少，均之易滿足病兒的慾求，可是一而多量的攝取，一而體重依然減輕，病蔓延的到心臟時死亡，

治只有食餌療法，不過因為是重症的消化不良症，所以一切應聽醫生的指揮，較為安全，

△穀粉營養障碍，母乳不足的小兒，不給與牛乳，僅用粥或麪粉養育的小兒，最容易惹起這種病症，

症狀有三種，就是病兒漸漸消瘦，或肌肉變硬，或浮腫的三種形態，其中最多的要算浮腫，因穀粉營養障碍而浮腫的小兒，表面看去，非常肥滿，因為沒有什麽異狀，所以多半不注意，在這種情狀下，浮腫漸漸激烈，用手指壓小兒皮膚就可以發現凹痕，浮腫以後，繼續着的消瘦，僅腹部膨脹如鼓，此外皮膚上容易生濟疥肺炎同腎盂炎時併發眼的障碍也繼續發生，或所謂的夜盲症，

那伊斯
染白髮紅之靈液毛

新式最佳之染髮液

能白髮紅毛變為黑髮
誠天巧奪天工也

僅需廿分即可竣事　染後黑亮
與天然同　染後洗滌永保不變
領口枕套　並不浸染　染法手續
至極簡易

經理處
大連浪速町　寶藥合社
奉天浪速町　井上誠昌堂
同　小西關　佐藤廣濟堂

代售處

奉天 大德生藥房
同 歐美藥房
同 五洲藥房
同 中西藥房
遼陽 義和堂藥房
同 東英藥房
同 興華藥房
同 天福堂藥房
同 大和興藥房
同 咸春堂藥房
鐵嶺 義和堂西號
同 福壽藥房
營口 興亞藥房
同 泰東藥房
同 保興長藥房
同 中西藥房
同 義和謙豐記
同 義興成餘記
同 裕泰和藥房
大石橋 長生堂藥房
同 衛生堂藥房
海城 華西藥房
同 和發福藥房
大連 華泰藥房
同 華西藥房
同 同春藥房
同 德記藥房
同 同記藥房
同 康德記藥房
安東縣 福興堂藥房
同 瑞祥泰藥房
新京 中西藥房
同 錦和發藥房
同 泰和祥藥房
吉林 五洲藥房
同 中西藥房
同 泰華西藥房

吉林 林盛堂藥房
同 森泰號藥房
拜泉縣 中西藥房
富錦縣 永濟藥房
哈爾賓 長壽堂藥房
同 寶球藥房
同 泰華西藥房
海倫縣 天豐恒藥房
同 興記藥房
同 天興恒藥房
同 久遠長藥房
齊齊哈爾 富山堂藥房
大黑河 宮崎藥房
同 大同藥房
望奎縣 天和長藥房
拉哈站 華英藥房
安達站 衛生藥房
公主嶺 大口藥房
同 東亞藥房
四平街 和發瑞藥房
同 回生堂藥房
同 公茂堂藥房
開原 東亞藥房
洮南 和發順藥房
同 永和堂藥房
同 東英藥房
鄭家屯 東英藥房
新民屯 和發同藥房
莊河縣 廣生堂藥房
通化縣 積盛和藥房
西豐縣 積盛興藥房
八面城 和發增藥房
撫順 濟生堂藥房
同 金森藥房
鞍山 同仁堂藥房
本溪湖 多久島藥房

消化藥　口香料　仁丹

懷中藥仁丹

仁丹卻是：……

仁丹以獨有之藥效即『化食與消毒』的功力令人身全化康健固不待言同時又令精神清朗之潑溂之由身心兩道以謀生活效率之萬全此層為仁丹最稱近代的時髦」也

潑溂！清朗！康健！

三重節奏齊唱!!

人尊之口氣生香

現時變幻多端之複雜社會大都視人品之如何斷定人物之優劣本此意義我儕口邊飄出仁丹之芳香實於社交衛生兩方面最見尊重故人謂為社會必需之品競爭愛用無已

簡易求美之道：

雲時間裝飾的化粧或美顏術所萬非可比擬的眞美！即是不絕嗜用仁丹所生康健而得的眞美！此乃仁丹投入時好與近來紳士淑女話題的焦點！

後來一天比一天是
仁丹大要特要的時令!!

老少平安之人

●辦事執務　●讀書勵學
●聽戲赴宴　●出遊行旅
●上船搭車　●訪人請客
●演說談論　●喫煙喝酒
●茶餘飯後　●時疫流行

等時必須服用此靈藥仁丹
不可須臾離之常備神藥也

價目
小包（裝二十粒）
中包（裝六十粒）
特利包（裝三百二十粒）
大包（裝四百二十粒）（添贈百寶或帶型飾盒）

治
▲中暑傷寒　▲癰痞吞酸
▲水土不服　▲精神鬱結
▲腹痛吐瀉　▲食積不消
▲眩暈昏迷　▲虛弱貧血
▲頭痛目眩　▲時行疫疾
▲酒醉船暈　▲虫蝕牙痛

其外危急諸症服此靈藥則消毒除疫眞有起死回生之神效

大同俱樂部

評熊佛西先生

（淦自瀛寄）（上）

社會上發展着的一切眞實現象、被反映在文藝作品內的時候、宅給與讀者的影響、因爲作家的階級觀點不同、而時常得到不同的效果、譬如同樣是罷工的題材、在資產階級的作家應用起來、他所取的態度、則時常是妥協的、調合的、或者是憐憫的、在無產階級的作家應用起來、就時常是鬭爭的激動的或者暴露的、客體的現實經過作家階級底主觀認識、現實就有了歪曲的與正確的兩種差別、特別是當我們對於熊佛西先生的作品加以考察的時候、則更使我們加深明了這一原則的信仰、

雖然熊佛西先生曾經自己承認過他是無產階級這一名詞的非常識的應用、姑不置辯、然而在他的作品內、那種對於現實的粉飾態度、我們不得不承認、他是說了資產階級所要說的話、

熊佛西先生的全部作品、從『洋狀元』時期起到『屠戶』止始終是沒有爬出資產階級的壕溝的、

他的劇本第一個特徵是站在資本主義的立場上反對封建勢力、當五四運動捲起了新文化運動的狂潮、封建社會受了新興的民族資產階級劇烈的攻擊的時候、熊佛西先生就在他的劇本內暴露了封建勢力的醜惡、如『青春的悲哀』『芝蘭與仲卿』等這種作品、在當時的社會裏、未始不是輔助歷史前進的一種力量、然而到了現代、歷史的進展已到了廣大的勞苦羣衆反抗資本主義制度的剝削反抗豪紳地主的壓迫的時候熊佛西先生仍然是站在資本主義的立場上反封建勢力、資本主義社會的內在矛盾、已經步入崩潰的途程、所以從前是反封建勢力的民族資產階級、現在已經和封建勢力携手、然而、在某一點上即在兩種勢力的衝突的時候、資產階級仍然是反封建勢力的、熊佛西先生最近的作品、正是具體的表現了這一同樣也是矛盾的現象、如『鋤頭健兒』『屠戶』等一特別是『鋤頭健兒』、表現的更爲明顯、健兒未始不原諒他的爸爸、然而因爲他生了一個近代資產階級的頭腦、所以常和封建社會衝突、然而終於他還是打死了老虎、破除了迷信、博得了勝利、領導了封建勢力、

第二個特徵是表示了由資產階級的立場出發的憧憬和幻滅、資產階級由於階級基礎的傾圮、雖然在努力的掙扎、而仍不免要對現實悲觀

信芳詞

呂碧城女士

滿江紅

庚申端午、偕緩華女士迂瓊詞人、泛舟吳會石湖、用夢窗蘇州過重五詞韻、時予將有美洲之行、

舊苑尋芳、尚斷碣蝌文未滅、石湖外一帆風軟、碧煙如抹、菰葉正鳴湘水怨、葭花猶夢西溪雪、（昔間曾同遊杭之西溪）、又江離金縷黯前塵、兒時節、　人天事、憑誰說、征衫試、荷衣脫、算相逢草堂、祇贏傷別、漢月有情來海嶠、鋼山無淚辭瑤闕、待重拈彩筆共題襟、何年月、

附樊山先生和作（碧城以端午日石湖泛舟詞見寄賦答二首『樊增祥』）

双槳吳波、正老去江郎惜別、金翡翠南來傳語、自書花葉、滄海泣乾鮫帕雨、碧湖喚起娥眉月、又山塘七里試龍舟、　天中節、青雀舫、歌三疊、紅鸞扇、詞一闋、算菱謳越女、萬金須値、（張籍詩一曲菱謳値萬金）雪藕絲、牽長命縷、綠荷風瀉留仙裙、只天西遙望美人雲、長相憶』

又

玉水東流、淘不盡昆明灰劫、鬆宇宙將軍之號、文雄飛檄、河朔鷄張筋度九、門牆狗共孩兒十、歎魔王五百掇人間、天爲赤、　天津樹、多鵑血、長安市、多虎跡、有朱陽新館、通明徙宅、楊柳門闌人不到、桃花源水誰相覓、只北樓重過萬枝燈、釵聲寂、（君所居北京東樓今爲避兵之所）

乞丐

（二）……（漂）

有時他找不到殘羹冷飯的時候、他便會呆痴的臥在古刹的階前、兩眼望着天空、作些蠢笨意念『爲什麼天空不響一個霹雷、落下冰雹似的金粒、』或者『樹上的葉子都變成了肉餠、』這樣想祇是想、事實仍是事實、他又不能不懷疑世界創造者和人類支配者的不公、最後他也會聯想到、假如造物者能依照社會上的生產而生產人類、那樣再均勻一下子、不也要好的多麼?……』

這樣計劃奢望雖然永不曾實現過、可是他總認爲這是一個眞確的理想、是人類中眞確的一個究竟、因爲他相信人類中的人與人之間的關係、是極有限的、他想人類除了將與世界見一見面便忽然死掉的而外所餘留下的便如同蠅蚋般的聚散無常了、彼此是毫不相關的生存着、什麼兄弟姊妹、若不是爲了自己的利圖就是路上遇到了也沒有一點的微笑、除非他們遭難在一隻正在海的中央已沉沒多半的船上、那時人類才能同時的呼號上帝了、才同時的露出彼此哀憐的神氣了、

丐兒在這古老的城市中雖然受不到特奇的侮辱、可是也沒有什麼可使他生下了戀心、他祇在這座城裏的幾乎都認熟了每個人的臉上發出一聲深長的嘆息、他把每個都當成技巧的擬裝場上的惡人、都當成偶像的崇拜者、都當成櫻色乳房下的追逐者然而在這種畸形狀態之下的他、依然想交混在其中能够透出來一個暫時的幽微的氣息、

某天、他如同往常一樣的跑到拉圾堆中尋找着新的希望、新的期待、那是一個絕早的時分、滿城的物色都被服在乳色低微的曉光之中、他立在了拉圾堆上的頂端、他的空想猛然被那天邊的圓輪喚起他實感的冲殺、他想用他這襤褸的肩頭抗過這圈圈的白眼、他想用他那兩隻穿着露了破洞的鞋子的脚邁進這被殘留下來的生命途的奧妙、在這一刹那間、他似乎是已經不再怕人們的視力、人們的驚疑、他覺得他內心中已經據了一種新的威力、這威力是至大的、是無畏的是任何也不能移轉的、他想用他這威力能制據了自然界中的一角、使這一角也隨了他的威力而生動、他希望這種生動要壓倒了這城市、不這全世界中一切的技巧、擬裝、壓迫、催殘、壟斷的種種勢力階級、立刻他便覺得這整個的世界是已經歸他所佔有了、于是他高呼在拉圾堆上、覺得這是期望中的勝利、是有生以來期望中的勝利了、

願學文會第一次課題

舊邦新命論

限七月十三日交卷

章程見二十六日本報第一版

像一個炸彈

（五）（梁倩）

許多同學來探問我、把我掉在恐怖的漩渦了、我怕、我有不可思及的怕、

我離開他們、我跑到郊外站在棕綠的高崗上、黃色的野花、已竟不誘動了我一棵凍心、村婦們嘴裡漂着快樂的曲子、午夜的簫的淸澈、我恨、都市裡的女人約、胭粉的臉、肉和錢的把戲、人工的美、口紅、這世界上的臭蟲、我恨、她們、女人是那樣奸滑的東西、

◇

晚上、像石榴艷的晚上、這裡沒有紅的燈、綠的音樂美麗的香、肉的熱、只有悲哀藏在屋角、寂寞呼痛苦爬在全身、

我想起了、我一定把她對我的愛、宣佈出去、然而、這是多麼卑劣的行爲、天呀我能忍受這種恥辱嗎?我的眼前恍着愛的殘影、我忘掉不可愛的芸、

『芸呵、你會忍心的把愛從我的手裡再奪下去給那個流氓嗎?你會欺騙一個忠誠的男子嗎、』我不恨她、也不恨張、我只恨『錢』、就有幸福、

（五）

今天芝姐又來了、帶着悲哀、

『倩、』慈愛的聲音、我覺着一個沉重的悲哀在聲音裡、

『怕、又不允許我們生活吧、』芝像有一種慨嘆、沒有吐出來、我是已竟査覺、自己造下的罪、我恨不把愛整個的嚥下去、我內心慚愧和血液交流、

芝告訴我經濟的來源、困難了、故鄉裡又起了匪、這語句像鉛似的壓在凍了的心芝含着淚、照着我、這滋味能使我自殺、一個被女人騙了、被家庭遺棄了的男子、活着還有什麼意思呢?現在又要沒有了『錢』、

『錢』要了我一棵懦弱的『命』嗎?我不能輕易的那樣作、和爲一個慘白的愛犧牲了青春我燃着兩棵老巴奪狂吸着、在這一霎那、我含盡了糖、吃盡葡萄、』

◇

琳時時要着笑臉、安慰我冒着兩把一束新的丁香、插在圓肚兒的瓶子裡、在今天早晨、她從死裡把我救活吧美麗的女孩子、

『倩哥哥、愛你嚼出了味兒吧、』她一對短鞭的花結搖動我的心、

我沒有餘話、回答她、我細細的回味、回味着、回味着、我知道了愛是含了巧格力糖以後、存在嘴裡的苦澀吃了葡萄乾以後、存在嚼裡的酸痛?、我像一個墮在深淵的羔羊、茜的、『愛』像一個炸彈的跑了過去、在我心裡已失掉她的影子、

『以往的是一個惡夢約、琳、女人的心是……』把痛苦嚥在肚裡、我像有話、有密秘、不敢向一個女孩子說、然而我終于對琳說了、我毀滅一架天眞、

『告訴你孩子、有了錢才有愛、有了愛便有痛苦、』忽然、她跑到我的懷裡、頭貼着我的呼吸、我沒有勇氣抛開她、她緊緊地貼着、讓髮兒被我吻、但是、悲哀在心裡噬着的我、有什麼話再對她說、當一個蘋果的臉、有無數的笑渦譏笑我、

『琳、可憐的傻孩子、沒有錢、愛便會爆發的、像一個炸彈、』

『孩子、你要防備、一個炸彈、』

『可怕的一個炸彈、』

—六月的石城—（完）

長篇 譯述 黃白艷侶

【九四】（潤）

於是孫欽露便着手準備、就在那年八月裏和愛翡女士假華盛頓一個敎堂正式結婚結婚的那天早晨、淸風拂面、晨光悅目、這一對情人便在一個附近的樹蔭掩蔽着時小敎堂裏、舉行簡單的婚禮、依西俗、女子出嫁的時候、原有一個親屬陪挽着入禮堂、婚禮行畢、才交給新郎、顧爲GIVE AWAY那天的婚禮孫欽露本想請史諾爵士擔任這件事情、後來因爲他不願、也就作罷、行禮的時候、除牧師之外、女家方面的親友在場的、只有史諾夫人及雷綺女醫生因爲在親友中許多人裏面、只有他們兩位的態度、還比較公正、在孫欽露方面、他身在國外本國的親友本也無多、而且他也不願驚動他們、不過到場的友人裏面、中國駐美的公使却也光臨、這位中國公使對於孫欽露的婚事原也不以爲然、不過到了那個時候、却也笑臉迎人、見孫欽露贏得這樣一位美麗淑女的心愛不自然的發生一種韻羨的心思、逢人便說老孫的艷福不淺、

西俗婚禮、本甚簡單、不若東方繁文縟節之麻煩、所以孫欽露那時的婚禮簡單、在他們倆的心裏也不覺得怎樣、缺憾、況且他們原是以眞切的戀愛爲結婚的基礎、是爲他們自已的愛而結婚的、其餘的俗例節原、不是他們所注重的、只要舉行一個婚禮就算了、

他們倆百折不回、辛苦備嘗、才能到那天的最後勝利、所以他們倆在行禮時時在牧師的前面、兩人的面上睿光煥發、兩幅眼睛更奕奕有神、從時時出現的微笑、

文獻表（三）……烈女……（李道衡）

（明）滕文煜妻徐氏、徐得妻許氏、劉登科妻賈氏、福克山妻塔坦氏、李建龍、妻龐氏、艾喜民妻羅氏、諾敏妻鈕祜祿氏、及重妻扈氏、國桑阿妻趙氏、關之保妻趙氏、瑚勒格諾妻王氏、王興元妻李氏、常保妻烏扎拉氏、富克善妻唐氏、圖那妻唐氏、禪保妻馬佳氏、畢國棟妻趙氏、劉連登妻曹氏、趙啓進妻馮氏、吳濤妻少氏、陳士偉妻劉氏、夬季祖妻姜氏、高起龍妻劉氏周紹錦妻朱氏、徐烱紀妻高氏、劉興祖妻關氏、

一切疼痛 服下立止

哈郎止痛片

何種疼痛吾人最難忍也敝公司多年研究爲應用近代之化學根據最新之學理而調製之良劑舉凡疼痛感冒等症均有特効無論如何頑固之疼痛必於十分鐘以內奏効

効能 頭痛、牙痛、眼痛、腰痛、經痛、骨痛、感冒外傷痛等症用之均有特効

每瓶 金票三角

哈郎脚氣水（脚氣足爛一塗立愈）

從來我國人 患脚氣者甚夥 雖非重症治愈頗難 每遇犯時 痛癢難堪 或溢黃水或津血液 氣味觸鼻 令人欲嘔 敝公司 有鑑於此 乃詳研東西洋之醫藥 取長補短 且更加研究 數種藥品和入 製成一不可思議之良藥 名之曰「哈郎脚氣水」以爲普天下之膺斯症者 除玆障害解癢止痛 其効頗神 眞可謂百發百中 每瓶 國幣五角 每打國幣五元

發售處　大連山縣通九八番地　順和公司大藥房

哈郎良藥各埠大藥房均有代售就近採買爲幸

經濟

實業部改革全國之「官營附屬機關」
訓令奉吉二省實業廳 將指定各項列表呈報

實業部、刻爲調査奉吉二省之官署經營各機關概況、昨特訓令奉吉二省實業廳、將左列地點之所在地、沿革、現在狀況、組織、職員、經費、工作情形、詳細列表呈報、以備考核、玆將指定各官營機關列左

奉天　第一牧場　第二模範造林場　第一苗圃　天利煤礦公司　愛商、天富、弓長嶺、各煤礦公司　寶馬川金礦　奉天、通遼、洮南、各電燈廠　奉天紡紗廠　安東造紙廠　營口罐頭公司　奉天驟新實業公司　三畬棧

吉林　工藝廠　農事試驗場　延琿森林事務所　女工廠　夘子山、穆陵煤礦公司　延和、稜川金鑛公司　天寶山銀銅礦　海林採木公司

滿洲新發展地
『灰莫洞』之電氣問題 電力擬自朝鮮之會寧購入
視察歸來之入江專務談

入江滿電專務、前者正向延吉、龍井、灰莫洞方面、視察電氣事業旅行中、業於二十三日夜歸連、該氏所談如左、

一方面對於創立敦化、吉林兩電燈公司、請求援助之地方官民、前往致辭、一方面便道先行調査灰莫洞送電計畫也、灰莫洞、恰似鞍山假市街之當時、最近驟然發展、人口已達一萬三千餘名、預想需要三千燈左右、本年之末有三千五百燈左右之可能性也、將來對於製材事業、及其他動力之需要、預想有相當之多、故當時從事於經營事業也、果然時、由延吉送電乎、抑或由對岸之朝鮮送電乎、因不建造發電所、所以不必需最大經費、究以何處適當乎、據比較研究之結果、仍以由朝鮮側送電、現在可以廉價供給也、故將來或由朝鮮側之會寧電氣購買之亦未可知、目下小林君滯留該地、正與會寧電氣交涉中、彼方亦計畫大事擴張電所、務希望使用該電氣也、由滿鮮國境之滿鮮同一經濟圈內觀之、鴨綠江下流、爲自新義州滿電送電可以廉價購買、圖們江方面、自朝鮮購買、倘能以廉價買時、㈢何處買入均可、滿洲國當局、應速向關東廳當局辦理手續而早得認可、以便逐漸着手也、至資金方面、已豫想有此事、由延吉電業公司、預籌資本金國幣二十萬圓、故資本金一層、毫無所慮也云云、

中國太原經濟建委會 擬定工作計劃
先行提倡土貨扶植生產 自七月份起開始準備進行

（太原通訊）太原經濟建設委員會經濟統制處成立以來、工作積極、最近爲實施工作起見、特擬定初步工作計劃大綱、玆採誌如左、太原經濟建設委員會經濟統制處初步工作計劃大綱揭要、㈠本處組織伊始、凡百草創、所司職務、全屬創舉、益以晉綏兩省向鮮統計、萬緒千端、無從若手、初步工作、決自提倡土貨、扶植生產及一切調査統計研究宣傳開始（二）、最近期內將太原市各種土貨、及生產事業調査統計完竣、將逐漸將晉綏各種土貨及生產事業調査統計完竣、同時竭力倡用、以拓土貨銷路、而促產業發達㈢短期間內應盡力宣傳、使太原市一般人民了解倡用土貨之要、並逐漸推廣使晉綏一般人民了解倡用土貨之必要、以期漸次普遍服用土貨㈣短期間內將晉綏各主要城市之金融利率滙兌商務、先調査完竣然後逐漸將兩省各縣之金融利率滙兌商務、及土貨外貨輸出入品類數量價額調査統計完竣、以便統籌救濟扶植促進之、㈤本處事務特殊且成立未久、非有充分之考究與準備、進行不易順利、且恐於人民方面反致不利、玆決定以本年六月以前爲考究準備期、努力考究並準備進行工作、㈥自七月份起開始進行工作之進行計劃及調査統計、均按年度辦理云、

愛爾蘭半島 謀經濟獨立
擬自行創辦工業不用英煤

（倫敦英亞社電）愛爾蘭總理萬列爾、於巴黎美國俱樂部演說、謂愛爾蘭係英國銷貨之最大市場、現擬創辦本國之工業、以脫出其羈絆愛爾蘭過去均賴英國工業也、愛爾蘭並擬將來改用木炭作燃料、以節省購英煤三四百萬噸之鉅欵云、

世界四十九個國之 貿易減退狀況
第一之四半期統計

據國際聯盟經濟部之調査、一九三三年第一之四半期（每年分四期每三個月爲一半期）世界貿易總價額爲五十三億八千一百萬美金、與五年前一九二九年第一之四半期價額比較、僅百分之三十五耳、以上之計算以一九二九年占世界貿易總額約百分之九十之四十九個國貿易爲本也、外國通貨、每月平均之滙兌行市、均換算美金也再由最近五個年之各第一之四半期之總計、以觀世界貿易之減退情狀、有如左列、

（單位百萬美金）

第一四半期	輸入價額	輸出價額	輸出入合計
一九二九年	七、九〇二	七、三一七	一五、二一九
三〇年	七、三六〇	六、五二〇	一三、八八〇
三一年	五、一五四	四、五三一	九、六八五
三二年	三、四三四	三、〇二七	六、四六一
三三年	二、八二九	二、五五二	五、三八一

下以百分率比較之

二九年	一〇〇	一〇〇	一〇〇
三〇年	九三	八九	九一
三一年	六五	六二	六三
三二年	四三	四一	四二
三三年	三五	三五	三五

大連稅關收入 五月份三百廿餘萬
比較去年同期激增十六成强

據關東廳貿易統計、本年五月中之大連稅關收入額爲三百二十四萬五千五百七十圓、以之與去年同月之百二十二萬一千五百十五圓比較之、有二百二萬四千五十五圓（十六成强）之增收、玆列舉其稅種別如左（單位圓）

	本年	去年
輸入稅	二、四九〇、七四〇	四九九、五〇八
輸出稅	六三一、一三一	四六八、二六五
轉口稅	八三一	一六四、三〇八
噸稅	—	四八九
附加稅	一三、八八八	八八、九四五
合計	三、二四五、五七〇	一、二二一、五一五

更以一月以降之累計額觀之、本年爲一千六百七十二萬圓與去年之七百二萬八千圓比較之有九百六十九萬九千圓（十三成八分）之激增也

奉天各商號營業蕭條
總商會計議補救方法

（奉天通訊）近據奉天總商會之調査、城內之雜貨及布疋等批發商、計有四十餘家、其一切之貨物、率由日本大阪東京等地方批購、運至本城後、再行售賣與各門市商號零賣、或運往城外或各縣售賣、該項商號營業狀況、皆以金票行市爲轉移、在事變前、營業頗佳、近因各零售門市商號、營業不振、市面蕭條、是以該等批發商、隨亦因之停頓、且而本年入春以來、因本城售賣貨時、須納營業稅、故其營業益感不振、而外城定購者、亦漸減少、商會方面、正擬計議補救方法云、

日本對滿綿布輸出 較前年增三倍
較去年激增十二倍
自本年一月至五月之數量

（東京發國通）日本綿製品、因受到印度、阿非利加、其他大英帝國之自治領、屬領等之全面的排斥、正在腐心開拓新市場之狀態中、而一方提倡樹立滿日經濟同盟之必要之今日、日本綿布之對滿輸出、急遽增加之事實、誠爲大可注意者、與滿洲之棉花栽培、將來有望之事實對比之時、有謂綿業上滿日同盟有堅實性也、自本年一月迄至五月之對滿綿布輸出額、與去年及前年之同期比較之時、有左記之激增、

本年　三六二〇〇千平方碼
去年　三二八〇千平方碼
前年　一二九二千平方碼

而以上表中、去年同期之所以激減者、因滿洲事變後之混亂故也、又與未受事變影響之前年比較之時、實呈三倍激增之事實、頗値注目也

朝鮮春蠶之收穫豫想

（京城訊）昭和八年第二回春蠶預想、本年之春蠶、各道均發育良好、桑葉僅忠南、全北、全南之三道、稍感不足、其他各道則爲無過不及之模樣也、六月十日之春蠶收繭豫想、爲四十二萬二千四百十九石、以之與去年春蠶收繭額實數四十一萬六千五百五十五石比較之、則有五千八百六十四石一分四厘之增加也、

朝鮮五月末 鹽貯藏額
一億五千萬斤

（京城）專賣局發表、五月末之鹽貯藏額、合計一億五千九百三十七萬四千百八十五斤、而試舉其各處別如下、株安三千八百七十九萬六千五百斤、南市六百二十六萬二十斤、廣梁灣四千三百八十九萬二千三百斤、鎮南浦一千二百四百三百五十斤、仁川一千八十五萬六千九百五十斤、跸山三百三十七萬九千六百四十七斤、木浦四百九十五萬六千三百八十斤、釜山三千百十六萬三千二百五十四斤、元山六百三十七萬五千九百斤、淸津百六十五萬九千九百斤、再各處野外堆積之分、尙達八千七百四十二萬三千餘斤云、

滿洲國郵儲狀況

舊東北軍政權時代之全滿郵政儲金額約有六十萬元、而滿洲國接收後自辦理發還儲金事務、已減少四十萬圓、但六月起開始新辦理郵政儲金之結果、已增加七萬圓矣

大阪商船出帆

△開往門司神戶大阪　上午十時開
※此船無頭等倉神戶直航
貝格爾丸　六月廿九日
※夏德露丸　六月三十日
亞米利加丸　七月一日
烏蘇里丸　七月三日
哈爾濱丸　七月五日
×他克瑪丸　七月六日
香港丸　七月七日
△開往天津（到塘沽止）
河南丸　七月十一日
△開往上海福州基隆高雄　下午三時開
盛京丸　七月三日
△船票發售處　滿鐵沿線各站及各埠日本國際觀光局
車船連運票（往復票火車二成輪船減一成通用期限兩個月）（買往復票返程票價可減二成通用期限參個月）大連門司神戶間輪船發售
△專屬貨物代辦處　各地國際運輸會社
大阪商船株式會社
大連支店（電話四一三七）
奉天出張所（電話四〇八九）
新京出張所（電話三一六）

阿波共同汽船出帆

○開往芝罘威海衞青島下午七時　第十六共同丸　六月廿九日
第廿六共同丸　六月廿六日
○開往芝罘威海衞仁川下午七時　第卅六共同丸　七月二日
○開往天津　長山丸　六月廿九日
○開往仁川鎮南浦　長山丸　七月四日
○開往芝罘　第十八共同丸　六月廿六日
○開往營口　第廿六共同丸
路會社代辦山東鐵路及朝日鐵本辦理各種運動一切事務
阿波共同汽船會社　大連市山縣通電話五〇〇一　六八九一

日本郵船出帆

倫敦羅特丹
○開往漢堡　※豐橋丸　七月十五日
○開往利物浦　※達班丸　七月七日

近海郵船出帆

○開往橫濱　淡路丸　七月三日
○開往天津　淡路丸　六月廿八日
○開往營口　竹島丸　七月二日
○開往基隆高雄　※第二養老丸　六月廿五日

朝鮮郵船出帆

○開往青島仁川　會寧丸　七月八日
○開往仁川博多長崎鹿兒島三角　錦江丸　七月三日
前記輪船出口時日因天候關係或有更變
朝鮮鐵路各站以及本行輪船經過各口可裝與滿鐵連絡之貨物
※有上記記號者純係貨船不售客票
並可發行前項連絡提單代實海圖及航海路誌
朝鮮郵船株式會社大連代理店近海郵船株式會社大連代理店大連市山縣通一八一日本郵船會社大連出張所
電話七三九　七八四六　六七一二番
專屬貨物代辦處　丸二商會
船票代賣處　電話四二四六番五八六番
各地之日本國際觀光局

三聚堂王宅分居聲明

逕啓者敝處於大同二年六月十二日業經三股分居各立門戶凡舊有城鄉來往存欠均經與各戶當面算淸截止一律淸斷絕無分文糾葛關中三聚堂名義取消嗣後再有串換來往取借錢欵等情均宜單獨照一股作事與其他各股絕不相關此後無論發生任何事故公中絕不負責恐未週知謹登報端據實聲明希查照是荷

新京東四道街　王張氏　王李氏　王山　同啓

恭頌吉長路土們嶺站守備隊蘇連長以及各位連附司務長等保商愛民之德政鄙人等受惠良多念之靡已因此聯名刊登報端藉鳴謝忱

玆查吉長路土們嶺車站由雙開到土們嶺站守備隊一連自到土們站駐防以來乃該蘇岫岩連長對於軍律非常嚴明紀律整齊對於商家公平交易鄰近居民莫不頌恩稱德甚至萬家生佛商民莫不有口皆碑查該連長因土站鄰近山深胡匪出沒無常往年商民受匪之害非淺自蘇連長到站伊始對於保護鐵路保衛商民等事每日督率屬吏夜則親身巡更下夜白晝則帶隊近山搜剿因此土站四方居民莫不得其安所不但該連長如此之勤勞及各位連附司務長等亦莫不盡心竭力保商愛民因此鄙人等感德不已報德無日故此聯名登報以鳴謝忱

吉林省九縣所屬吉長路土們嶺車站紳民代表等
代表人　閻春萱　張連仲　振東號　會海棧　四海發　田振江　張守志　于濟川　張玉魁

醫院擴充廣告

新京百貨店樓上村田齒科醫院歸幷於敝院改爲松崎齒科分院特此聲明診療費克已實收

診療時間＝＝＝每日由午前八時至午後六時　星期日祭日午後休診

本院新京蓬萊町一電話二四五六番
分院新京日本橋通新京百貨店樓上

松崎齒科醫院
院長　松崎義廣
醫員　福成四郎　佐藤惟義

中國銀行

全國首創穩固之國際滙兌商業銀行
資本　銀元二千五百萬元
資產　銀元八萬五千萬元

營業要目

存欵　定期存欵　穩固存欵　隨時抵借（利息優厚）
往來存欵　領用支票　收付便利（手續迅速）
特種存欵　憑摺收付　儲蓄性質（積少成多）
中外貨幣均可存欵
匯欵　種類　電滙票滙信滙應有盡有（手續簡便）
國內　分支行遍設各埠全國通滙（滙水低廉）
國外　世界各國均可通滙（行市克己）
押欵　進口出口國外開信用證均可辦理（助長貿易）
代收欵項　本埠外埠國內國外概行承辦（便利工商）
兌換　中外貨幣日有行市價値克己（信息靈通）
放欵　抵押放欵貼現放欵（利息低廉）
通信代理　通信辦事並代顧客辦理國外通信（扶助工商）
賣買證券　顧客委託承辦買賣（服務社會）

南北滿分支行　哈爾濱　長春　吉林
黑龍江　綏化　呼蘭　黑河　呼蘭
瀋陽　大連　安東　營口　開原
電報掛號六八九二

大無畏之中華男女

張蓓蕾女士
邱[redacted]樟先生
探險家讚美淸導丸

因此丸使他們旅況佳勝

從事長途探險於亞洲荒漠之區非有絕佳之胆略與體質不可因此華僑亞洲步行團尋幽探勝於亞洲人跡罕到之處不畏跋涉艱難氣候惡劣爲値得稱讚該團係在南洋檳城龍山堂十四號其團長邱思樟君與秘書張蓓蕾女士近嘗來書云『敝團旅行亞洲至雲南庫里縣因水土不服均覺生病幸承該縣縣長徐世錡君贈送淸導丸服之甚効乃得終程無恙故特書此以謝淸導丸之功也』無論勞心勞力淸導丸皆可保君康安因其能淸內臟健消化長精神强體力增毅力俾得人生樂趣如果不時呑服此完美平肝導滯良藥則食積腸病便秘肝火胆疾頭疼神倦體疲等患均得免出矣
名藥房均有出售或向上海江西路四五一號韋廉士醫生藥局函購每瓶七角六瓶三元九角郵費不取

韋廉士紅色淸導丸　TRADE MARK　PINKETTES　REGISTERED

巴列商會

B.I.PALEY
NIHON-BASHI-DORI 44

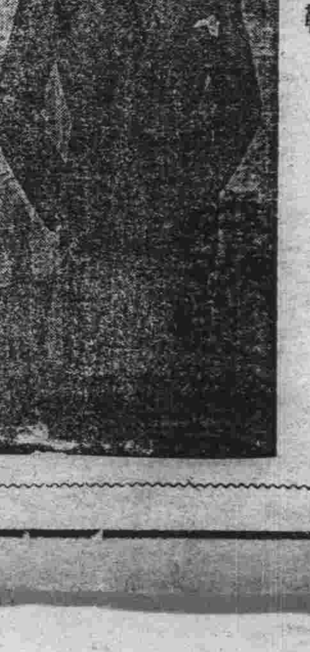

童子夏季衣服　金票八角起碼
婦女夏季衣服　金票六元五角起碼
夏季洋服料子到貨甚多
特由哈埠聘到高等洋服技師
男女洋鞋
新京日本橋通四四
巴列商會

孫幼泉畫例

人物　六四八六六四　尺　尺　尺　廿八廿二五四　十五　元　元　元
山水花卉走獸　三二四三三二　尺　尺　尺　五三八五三二　元　元　元
不過二尺者每幅二元
扇斗屛橫堂　面方幅幅幅　每柄二元
傳眞肖像筆資面議人物加二成筆資先潤定日取件以上均係工寫『命題工細加倍』金箋劣紙劣絹興立索均不應
收件處奉天
通信處奉天大南門裡
鐘樓南萃斌閣印刷局　鼓樓北章福書局　新京北大天德報社　新京北門國際商業部　古雅合印刷文具店　文華閣印刷局

特別市着手設置 地方自治委員會

九月間均能就緒 十月即可正式開設

因市稅負擔關係 日人亦可參加

新京特別市、最近依官制、着手設置地方自治委員會、大體至九月間、諸種之準備均能就緒、議長以下各委員之氏名、亦能決定、至十月間能有正式開設之模樣、該委員會、以十五名委員而組織、如在附屬地之地方委員會、非爲滿鐵之諮問機關、純爲議決機關、與日本內地之市會具有同樣之權限、所差別者僅爲委員不依選舉、而依政府之任命也、當局以委員之人選、當以德高望重學識具備、得全市民之信仰方可充任、更以最初之委員會、特別當取愼重態度、因委員會有稅擔負關係、故不准限於滿洲人、日本人亦有參加之意響、其中日本當設置幾名委員、就此須依照特別市內居住之日本人口與同市內全人口之比率而決定之、此外或能有適當方法、然該委員會爲市民代表機關、堂堂參列於該會者、在個人方面、不僅爲一大名譽事、而自己之經綸通達於議決機關之同委員會、而能施行之、委員人選期在即、滿人側、日本人側、自薦他薦之運動現在尚難判斷、然無論如何、極爲猛烈、由現在視有多大之期待云、

新京社會事業聯合會 爲擴大會務聯絡日方 開籌備委員會

後開滿日社會事業聯絡大會

値此天災人禍、層出之秋、雖有個人及慈善團體等、奔走呼號、從事救濟、究以人單力弱、杯水車薪、無濟於事、若無大規模之慈善團體施以救濟教化、前途何堪設想、我滿洲國政府成立後、亦頗注意於此、是故已有新京社會事業聯合會之設是會成立、雖日期較淺、然已往工作事實、亦卓卓在人耳目有利於民生也、實非淺鮮、該會今與日本滿洲社會事業協會、從事連絡、以增進擴大會社事業計、將定於七月七日、開滿日社會事聯大會今爲事先作一度籌備計、特於今日(廿六日)下午一時在新京市署會議開籌備委員會、出席者新京社會事業聯合會幹員、滿日各慈善團體人員、暨民政部地方司王社會科長、文敎部古閑社會教育科長、吉林代表吉林市政籌備處程坤元社會科長等、此外尚有黑龍江、奉天、兩省代表、因道路遙遠、未及趕到、俟開大會時出席云、

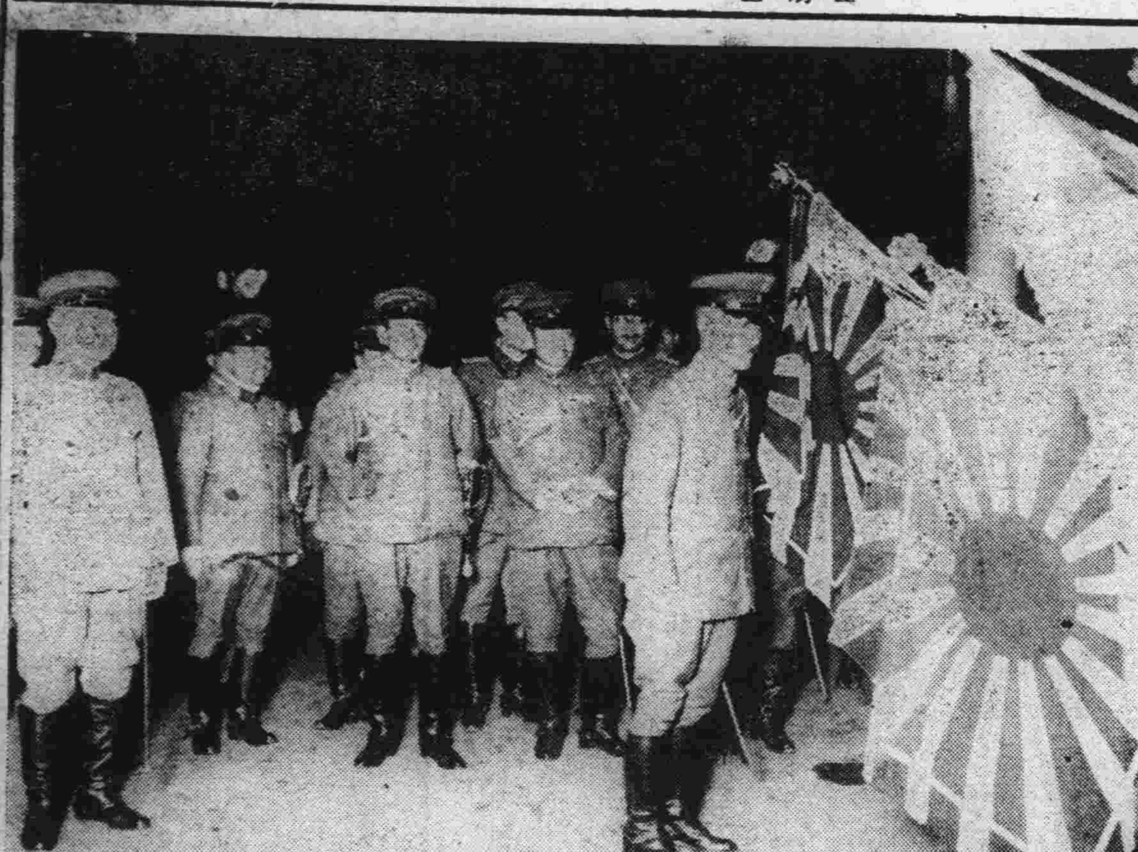

赫赫武勳之西部隊長凱旋新京

熱河及長城線戰第一線奮鬪建赫赫殊勳之西部隊長於本月二十五日午後八時五十分着列車凱旋新京圖自右西部隊長及出迎之小磯參謀長田村參謀副長及其他幕僚【於新京車站攝影】

新京第二次 講習員姓名

文敎部前令各省市遴選第二次講員來新京入教員講習所以資深造一節、業誌本報、新京特別市選派之講習員五名、業已報部其應選人名如下、市立第五校校長張汝貞、市立第一校教員董憲章、市立第六校校長趙光宋、市立第十四校校長曲治舜、市立第十六校校長郭德仁、

市署以巨欵 收買給水所

從此城內可不患缺水

新京城內之給水、從來由個人辦理之、現在由西四馬路之給水所、向一般市民賣水、市政公署、爲水道計劃之一部、決定買收該給水所、近來陶行政處長、與所有者之間、正折衝中、最近始漸解決、以總額三萬圓讓受一切權利、同給水所、目下一日有四五百噸之湧水量、如再加以設備、一日能有一千噸之模樣、同時對養者發見之市政公署後面之新井戶、一日亦有二百噸給水量、將着手整頓、加以從來之南關一日八百噸給水、統計能完成二千噸之給水、若斯特別市內、暫時當不能似附屬地之水缺乏也、而當局者亦得一時之安息云、

郭向陽等 組織俱樂部

玆有本京電燈廠郭向陽、及藤治洋行經理陳鳳鳴等二君以新京市內娛樂遺遣之所、倘付闕如、是以該二君、連絡舊劇票友、臨時在三馬路德盛樓、研究舊劇清唱、或彩排、定名爲公餘俱樂部、會費每人一元云、

水菓上市 賤且多

入春以來、新京市上、渡羅蜜(即楓梨)及枇杷果、日漸其多販者比肩、價格頗低、渡羅蜜每個零售約三四角、枇杷果每斤則爲二三角、殊爲新京市近年來所罕見者、且新舊兩市場、一般售賣渡羅蜜者、似售西瓜者然、切塊零賣、每塊十吊、此更爲所鮮見者也、

楊團長被撤

軍政部以吉林警備軍第四旅第十團團長楊登舉、因怠於職責、疏忽公務、且關於夏防之期、剿匪之際、對全團士兵、素乏訓練、長此以往恐於軍事不利、該部有鑒及此、特訓令該管警備司令、將該團長撤職、以示懲儆所遺團長一缺、由楊問青營長升充、業已明令發表云、

沿瀋海路全線 安慰列車歸奉

(奉天二十六日發國通)以安慰瀋海沿線住民、爲目的、由瀋陽站出發之鐵路總局、安慰列車、已獲得希望之好成績、當即於二十五日、午後五時、在總局員及其他各界歡迎之中、安抵奉天矣、據云、沿線住民、今者沐於王道善政之慈光、安居樂業偶聞安慰列車巡行瀋海沿線皆大歡喜、扶老携幼、越山過嶺、簞食瓢漿以迎者、不可勝數、車每至站、即有大批住民、手持日滿國旗、燃放炮竹、鼓樂之聲、洋洋入耳、極盡誠懇熱烈之情景、文化的施設、接近彼等、每覩一物、即視爲新奇古怪、認爲罕見之事物、如貨物旅賓車、施療車等、幾被伊輩參閱者所擁破、廉賣車所載之物品、你拿我取、大有瞬間即罄之慨焉、在此十九日間共賣出總額約一萬五百圓前來受施療者、竟達千八百名之多、博得一般人士之歡迎慰藉、亦可慨見矣、伊輩藉此廉賣之結果、日本商品信用、益加堅實、今後東滿一帶日本商品之進展、勿待龜筮矣、

全滿鐵道之輸送連絡統一問題、前曾開貨物輸送連絡會議、於十日瀋海線列車業由奉天站連絡實行、現鐵路總局爲全滿鐵路之旅客連絡統一起見、特開會議結果、滿鐵線奉山線及瀋海線吉海線間、旅客行李遂運規則成立滿鐵線正式協定業已開始實施、將來各鐵路之乘車票、亦加以統一而資便利商民爲滿洲鐵道界革新進步表示滿意云、

以七十萬圓建 滿洲國國立天文臺 最近開始工事

如既報滿洲國文教部決於南嶺附近設置國立天文臺、已在準備一切中、茲最近已將其地址及經費等決定在案、於是遂決於最近着手工事、設置地址在南嶺執政府用地之南、地基凡五萬坪、經費爲七十萬圓、

滿洲國美術同人院 業已正式成立（四）

第六章 經費

第二十八條、本院經費由左列各欵項支出之、一、會員之聚金、二、補助金及捐欵、三、由資產及事業所生之收入、

第二十九條、本院之會計年度、按照政府會計年度定之、

第三十條、會費、一名譽會員之會費、任意寄附、二贊助會員、於第九條第七項定之、三、同人之會費定爲年額國幣二十元、四院友之會費、定爲年額國幣六元、五、研究會員會費、定爲年額國幣五元、

第三十一條、欲退會者須呈報本院、但既納會費、不論理由如何、不得支還、

規程

第一條、滿洲國美術同人院以圖滿洲國美術之發達爲目的、

第二條、本院應開具關於美術之意見、以備文敎部總長之諮詢、本院關於重要之美術事項得建議文教部總長、

第三條、本院以院長一名主幹一名、及同人二十名以內組織之、

第四條、外國人對於滿洲國美術之發達上建有特別之功勞者、本院得聘爲名譽會員、

第五條、院長統轄院務、爲本院代表、院長遇有事故時、由主幹代理之、

第六條、主幹掌理一切院務主幹遇有事故時、由院長指派同人中之一代理其職務、

第七條、本院設置書記承上司之指揮辦理各事、

第八條、本院在定期或臨時開美術展覽會、

第九條、爲審査展覽會之出品、得設置美術展覽會審査員、此項審査員除由同人選充外、於每次展覽會開會時、由院長之推薦充之、

第十條、爲調査研究美術事項、得於本院附設美術研究所、美術研究所受院長之命設置主事一人、美術研究所規則另定之、

第十一條、本院規則之製定須受文教部總長之認可、

第十二條、本規程自公布日起施行、（完）

井上中將贈呈 執政以軍用犬

井上〇〇〇隊司令官、此次決以軍用犬寄贈執政、犬名得爾、賀黑、年四齡、(雄犬)飼於獨立守備隊第二大隊從軍、曾至三角地帶、東邊道、吉林、長春等處、厥功甚大、一方又因執政頗愛犬、故決於明日寄贈云、

拓務省擴張移民策 新設滿蒙局

幷充實新京辦事處內容計畫 以期移民妥善

(東京二十五日發國通)拓務省七月即當時於明年度重要計畫、依省議而決定之、然在最近滿洲之國運發達、同時鑑於滿日關係、益呈複雜重要性之實情明年度豫算、新設由管理局獨立之滿蒙局省內之大勢業已一致、又在此時謀新京出張所之陣容充實、以期今後之對滿方針貫徹、且萬全也、又一方面對於移民政策、滿洲自衛移民之從前五百名、今加倍爲一千名、此外更爲十五個年之繼續事業、供十萬家族五十萬人之一般移民計畫具體的實現、再對於富拉及爾移民對於本年度之一萬七千人、增加三千人、共派遣兩萬人然實際問題、在財源關係、大藏省對此、承認至如何程度乎、頗値注目也、

跳舞場 又闖入壯漢

市內首都跳舞場、廿五日午後九時許、又有二十餘名、狀漢闖入、對狂烈舞客、停止跳舞、絕叫國家非常時、當速覺悟、一時跳舞場却如水擊之寂靜狀態、據急報、因憲兵隊之赴到始被鎭壓云

七十四歲老翁 踏破三百里 到東京

(東京廿六日發國通)岡山縣津山市之著名老翁、七十四齡之三森義雄氏、由岡山乘自行車直向東京、長約三百里之途、身着黑服、頭戴赤帽、於二十五日午後一時半、到達東京官城前、向皇室遙拜畢、此自行車旅行始終、

同文書院院長 大內暢三氏來京

東亞同文書院院長大內暢三氏、爲考察及公務、於廿五日搭鳩號快車來京、預定廿六日滯京一日後前赴朝鮮云

長江水勢日漲

原因華當局惰於防範 人民非難聲甚高

(北平廿五日發國通)據南京來電云、關下街地方、已浸水、現猶增漲、九江城內、亦浸水、蕪湖附近之農田、六千餘畝、沈沒水中、重慶漢口、又復大雨、長江水大漲、湖北湖南、安徽、江蘇、浙江五省之水患、恐難避免、其水災原因、爲政府當局、惰於防水設備、故國民方面羣起非難之聲云、

富士山開始放送

(東京廿五日發國通)J.O.A, 今夏最初舉行富士山頂放送氣象新聞等、晚間放送游藝講演漫談、放送期間、七月下旬約二天、大約廿四五日決定、

大阪松竹座 同盟罷工

(大阪廿五日發國通)提出待遇改善之請願書、後而成爲對峙狀態之大阪松竹樂劇爭議、於正午起、已入於同盟罷業故當日遂陷於停演狀態滿場觀客、不明一切、一時演成騷亂云、

松竹側 出强硬手段

(東京廿五日發國通)對繼續持久戰之松竹高速度劇之爭執、而松竹側近將施出强硬手段、至廿五日正午、突然對此次視爲主謀之江戶川蘭子以下樂劇女生十四名、與樂士七名、通告撤職、因此爭議、預想當更有紛糾云、

社聯會 部令批准

新京社會事業聯合會、日前奉到部令批准、該將定於七月一日在署召開正式成立大會、並徵聘理事等職員云、

全滿各鐵路 連絡運輸完成

(大連二十四日發國通)滿鐵線與洮昂、洮索、奉山、吉海、瀋海、等各鐵道之聯運問題、刻已議得具體案最晚七月十五日即可實現、屆時除呼海線外全滿鐵道聯絡完全告成、又、滿鐵及滿洲國線之貨物直接連絡、今秋之特產物品連運實行、現已開始準備、滿洲國線之機車及客貨車之作製、積極改造、現吉長吉敦四洮洮昂齊克等路、大部改造完竣、只呼海閘尙未造竣、滿洲國共約五千輛、將來可彼此互駛入各線運輸云、

成立新京組合 徵收會費力謀改善

馬車千三百輛 人力車六百輛

首都新京、在滿鐵沿線以馬車最不統一及粗惡馬車最多之處、有名其數與奠都以來倍形增加、馬車有千三百輛、洋車有六百輛而此時爲謀改善與統一、現已設立新京乘用馬車洋車之同業組合、置事務所於新京城內西道街十八號地、組合長爲召鴻鈞、理事長爲打綱廣氏、此外有理事四名、幹事數名、每月徵收組合費、馬車每輛五角洋車每輛一角五分、以謀馬車之改善與統一、又對於馬車夫與人力車夫、每人交納像片一張、以使與警察方面連絡而嚮防犯罪行爲、且爲價目之統制、其購入物品、全部由組合購入多量且賤價者、而爲謀組合員便宜之方針也、

北滿之牛乳及江中生魚 滿鐵計畫推銷

北滿所產之生牛乳甚爲繁盛夏季大連上海人嗜食、滿鐵鐵部已着手實施將來成績定佳、從來興安嶺至齊齊哈爾之間、爲有名之牧畜也、其乳質之良、據東洋第一、尙有北滿松花江等河流所產生魚、亦極鮮美、擬計劃推銷全滿云、

趙欣伯張景惠 同車赴哈爾濱

滿洲國立法院院長趙欣伯氏軍政部總長北滿特別區長官張景惠氏、同於二十六日午前八時四十分搭乘北鐵快車赴哈爾濱云、

本報電話號碼

編輯部 四七二四番
營業部 二〇九六番
印刷工場 四七二五番

△天象

六月廿六日 氣溫 最高 二九度二分 最低 一三度七分
六月廿七日 天氣預報告 東南風 驟雨模樣

滿電無線電總批發店 內藤商店 新京支店 新京祝町三丁目朝鮮銀行東 電三九〇七番

價廉◎迅速◎誠實
來信即前往
建築 工監設 程督計
日登工務所
主任 關東廳技術認定者 第一級 間瀨義一 第一級 山本又吉
新京羽衣町二丁目二百六十一番地
電話三三九一番

希望日滿文話交換教授
敝人曾留學北京數歲自覺(不甚精通)如有滿人精通北京語並願學習日本語者於每星期內下午任何時間三回交換教授嘗教日語倘有意者每上九時下四時止請向電話四〇八六號接洽
候教人日本中大畢業伊藤

張海鵬啓事
敬啓者海鵬猥以武夫謬膺疆寄未諳治術覆餗堪虞本宜俊彥旁捜俾共勸求治理無如熱河偏僻之區範圍甚小貧瘠已甚海內所聞且此次組織省公署因情形特殊力求緊縮舊人留用若干新員部派若干中央早有成規不能額外增益藥籠多蓄有愧梁公幕府宏開深慚嚴武用特登報聲明務希海內賢達故舊朋友諒其有志未能幸勿命駕前來延攬有心縶維無術臨風引領不盡悚惶敬佈腹心尙乞亮察
張海鵬謹啓

本報撫順分社啓事
逕啓者敝分社爲辦公敏捷起見特在前新市街郵局舊址設立辦事處一處如各機關有接洽事宜就近向該處辦理爲盼此啓、

聲明作廢
啓者敝人現充新京特別市立第三小學校教員佩帶市公署發給一六五號之門證一枚不幸於六月十六日夜間隨衣服等物被賊盜去敝人除向市公署呈請補發外特此登報將一六五號門證聲明作廢
新京特別市立第三小學校敝人韓來榮啓

官准備案 新京友賢打字傳習所招生
期限最短 成績優良
有願入學 函覆簡章
地址 新京西四道街常安胡同

好算的算術
一百元加四十
——買白熊牌襪子先生們新得去——

姓名	詳細住址	在某號買	獎券及欵號數
藤沼商店	長春四馬路	在同記買	元字[illegible]號十元
馬魁	〇〇〇	在同記買	天字[illegible]號十元
李德魁	營口人	長春吉泰盛	元字十三號十元
傳清廣	吉林壤昌鐘表公司職員	長春吉泰盛	天字十五號十元
王毓亭	長春二道溝往戶	長春興順增	天字一號百元

稀奇之發明!!

不論在電車裏或室外
何時何處均可輕便使用‖並雖其一滴亦不空費

其瓶卽成
自動式之點眼器

新案特許

新容器之老篤眼藥

新容器のロート目藥

EYE WATER
ROHTO
is an excellent lotion for inflamed, red and weak eyes and granulated lids.

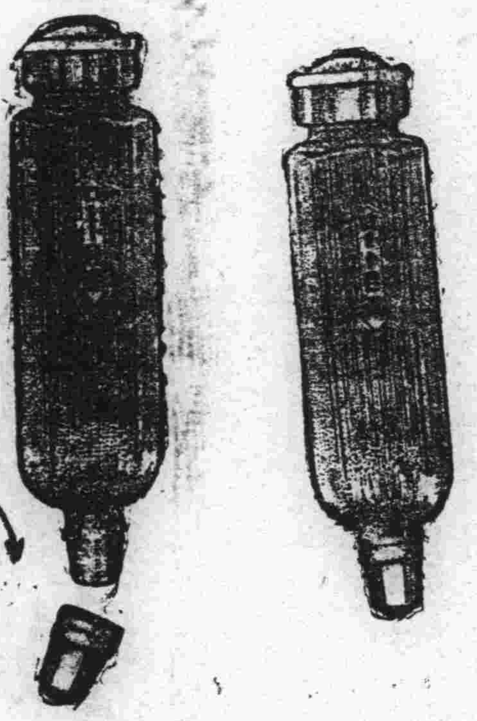

最靈便之容器

每遇使用時……[illegible]將蓋子摘去

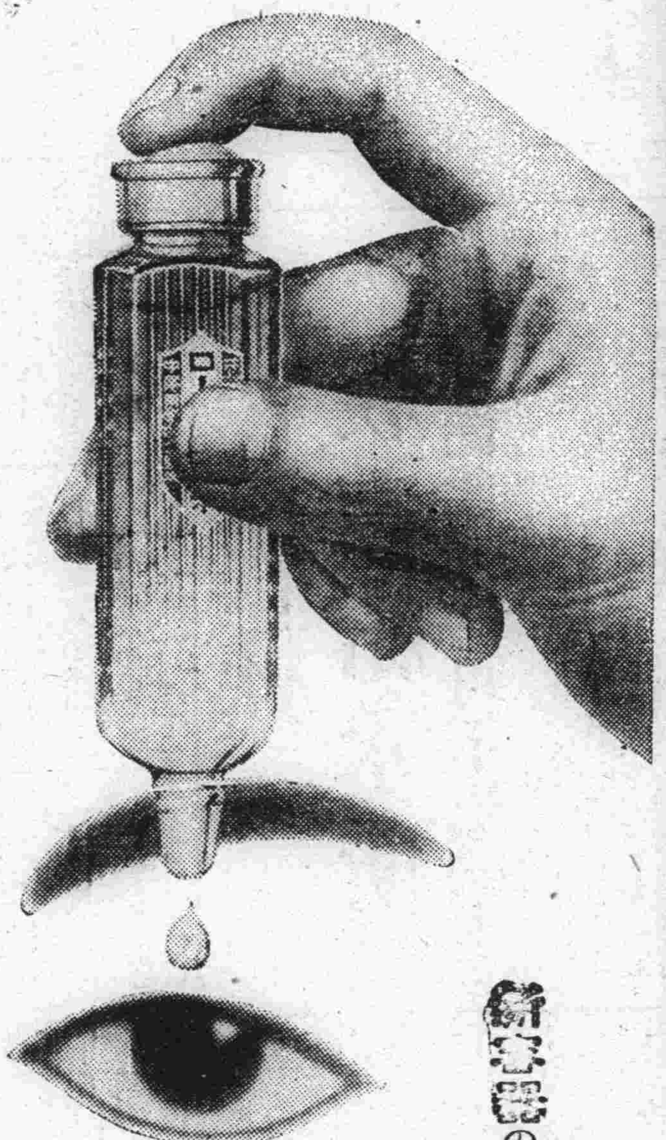

然[illegible]壓下容器上面之膠皮
眼藥可滴出如意

小兒用 老篤眼藥

小兒則有小兒用老篤眼藥、係專十五歲以下之小兒、特別留心調製者也不痛、不刺、雖幼小之兒童、均可使用、決無所[illegible] 定價金二十錢・金十錢

井上德國博士處方・中尾藥學博士指導

以貴重藥材配成 最有効力

主治症

火眼、眵留眼、起星眼、流行眼疾(結膜炎)昏花眼、疲勞眼、爛眼、脫拉火膜(顆粒性結膜炎)、凝眼、曇眼、血紋眼、衝傷眼、麥粒腫等

有權威而完全無缺之處方

老篤眼藥、係基於日本眼科界之權威井上德國醫學博士、任東京眼科病院長中、費多年之研究所得之祕法、經藥學博士中尾万三先生嚴重監理下所製成者、故由醫學藥學兩方面觀之、洵爲完全無缺之靈方也

處方之合理化—專期卓効

用法簡單、能將眼病從速治癒、爲家庭眼藥之第一使命、老篤眼藥既基於最新學理配成、不僅於收歛、防腐、及殺菌上之功効、且能消炎鎭痛、凡治眼病上應有之各種作用、無不齊備、而又配製合理、故用此藥、並無其他種種副作用之累、加以効驗神速、洵爲最合近代眼科之佳藥也

藥到於眼不刺不痛爲特色

老篤眼藥、因有特殊高貴藥之作用、不特藥効準確、點眼亦不刺激、點眼後「頓覺目力清爽」、此其一大特色也、不特有効於眼疾而於運動、或讀書、或記帳、以及其他細緻事務時用之、亦可收最大効力

由日本最高之眼藥工場製出

老篤眼藥工場、係日本最大最高之眼藥工場也、於大規模優秀無比之設備下、由中尾藥學博士以次歡製藥員共同盡其最善、而從事於生產、故老篤眼藥、雖於數千萬中之一個、亦必完全有効並可確保

與原有品 價格同

藥價

大瓶	金五十錢
中瓶	金三十錢
小瓶	金二十錢
小兒用	金二十錢
試用瓶	金十錢
試用小兒用	金十錢

小瓶之(定價金二角)使用量—約百滴

老篤眼藥 新容器之効果

1. 攜帶便利、用法簡單、故不論在電車裏、或工作寸隙、或於夜間就寢時、點眼均甚便利
2. 容器之口不尖而滑、故縱爲兒童點眼、亦無危險
3. 容器之蓋子摘開時、誤將容器傾倒或向下 藥水絕不致於自漏
4. 容器既爲扁形、雖在桌上亦無傾倒滑地之虞、又携帶於衣袋、尤爲輕便
5. 並無如從來棉及玻璃所製成之喞筒式點眼器 隨用隨漏之虞
6. 蓋子既如式扭緊則携帶中決無眼藥漏失之虞

○各商埠著名藥店均有代售

總發賣 大阪東區南久寶寺町 山田安民藥房
經理處 大連市浪速町 日本賣藥會社